TECHE UDINE

MANOSCRITTI

FONDO JOPPI

Manoscritto n. J_MSS_0643

I manoscritti che compongono compongono il fondo, assieme alle migliaia di testi a stampa - compresi rari incunaboli e cinquecentine - il Fondo Joppi, sono quasi esclusivamente di interesse friulano. La raccolta si è formata nell'arco di una sessantina di anni grazie alle ricerche di Vincenzo ed Antonio Joppi.

Collocazione:

Biblioteca Civica "Vincenzo Joppi", Udine - Inventario dei manoscritti del Fondo Joppi
https://www.techeudine.it/fondo-joppi
https://www.sbhu.it/

L'ILLVSTRAZIONE VATICANA

RIVISTA QUINDICINALE

CITTÀ DEL VATICANO

C. C. Postale

Convention Art. 33, Par. 3, Premi

6938 Spett/.
Biblioteca Comunale
di
UDINE

Mus. 5mo 1404 Cha

Non piegare
Ne pas plier
No se doble
Nicht biegen
Do not fold
請勿捲摺

Brolli - Tivoli — 1934 — 500.000

BIBLIOTECA APOSTOLICA VATICANA
CITTÀ DEL VATICANO

643

Scritti varî in prosa

Letterari e di erudizione
e poche iscrizioni

dell'ab. Domenico Ongaro

BIBLIOTECA
CENTRALE

1797. Venezia
Per S. Girolamo.

Nuova Raccolta di Lettere di diversi
che fa alla luce Giulio Vannetano
Accademico di Verona, decimaterzo
una Nuova Raccolta di Lettere di

Patriarchales &c

Eminentissimo ac Reverendiss.
S. R. E. Principi
Patrizi. Card. Delphino. Patriarchæ etc.
Theologicæ veritatis integritatisque
acerrimo. Assertori
Valentinus. Fadini
ex Tarento
Thesis has ex sacra Theologia selectas
et publicam earum ab se susceptam defensionem
D. D. D.
Professor. Francisco. Romano
In. ejusdem. Seminario
S. Theol. Profess.

Stringam.

Reg. Comm. [illegible]

Ludovico Manino
Majorum · Gloriæ · et Pietatis · Hæredi
Ad · Venetæ · Reip: · Principatum · Evecto
Canonici · Metrop: Ecclesiæ Utinensis
Devoti · Amantissimo · Duci
Et Manino · Genti · De · Hoc · Templo
Præclare Meritæ
Frat. Lantes. Fausta · A · Deo · Precantur
An · Rep · Sal · MDCCLXXXIX

Bibliotheca Wheeleriana.

Catalogue of Books, Pamphlets, Maps, Charts, Engravings, Autographs, Manuscripts, Drawings, Coins, Medals, Seals, Bronzes, Paintings, Miniatures, Photographs, Stereoscopic Views, Etc., Etc.

To be Sold at Auction

By Thos. E. Chapman

Thursday, March 29th, 1900

At Chapman's Art Rooms

No. 1420 Chestnut Street

Philadelphia

1797. Genaio

Per l'Patriarcado.

Nuova Raccolta di Lettere di Hon. Caro
che fa il Sig. Giulio Nonnitano

Nuovamente dato alla luce, decimo quarto
una Nuova Raccolta di Lettere di
Annibal Caro? Mano che mai

Patriarchales Lit

Istruzioni abbozzate da Nro. Patriarca d'Aquino
Jud ex altera parte

l.

Aquil

Aquil.

ne pertanto pongan fine
Nro. Domino

1791. Gennaio
Per S. Patriarcato.
Nuova Raccolta di Lettere di Autori
che fanno il Corpo Giulio Pontificio
Aggiunta da Nicolò Decimoterzo
una Nuova Raccolta di Lettere di
Cardinali Vivi, e Morti

Patriarchalis &c

Scriptioni abbozzate da M. Patriarca di Efeso
Sed ex altera parte
A Redemptore Sacro Sacra auspicijs
in hac
extulit, ornavit et in hanc nullius
sanctæ regis
Dan. Delph. Patr. et Principijuvent.
An. Domini
MDCC

Intus Archivium
In carissimo cancellario
ingenio, virtutum
a fundamentis exstructum
a Daniele Delphino Patr. et Princ. Juvent.
An. Domini
MDCC

Archivium cancellariæ. Virtutum
a fundamentis exstructum
a Daniele Delphino Patr. et Princ. Juvent.
An. Domini
MDCC

colligite fragmenta
ne pereant
fragmenta antiquitatis
ne pereant. Veniam futuro
Ann. Domini

1791. Gennaio

Per S. Clemente.

Nuova Raccolta di Lettere di Autori Classici

Per S. Silvio Pontificato

Alessandro VII. Decimoterzo

una Nuova Raccolta di Lettere di

Principi Classici Italiani

Patriarchalis Ecclesiæ

ad occidentem aucta, atque ornata

a Dionysio Petavio

Ad orientem pari substructione

Loco assertum Jesuitæ fuit

in Diœcesi Veronensi

Don. Telesphori Card. de Trinis Aquilæ

absoluit

an. — — — — — — — —

Colligite Fragmenta

ne pereant

Posterorum Memoriæ

---

vel Colligite Fragmenta

ne pereant

Posterorum Memoriæ

Consulentes.

ARCHIVIUM. CANCELLARIAM.
TRII

Archivium. Cancellariam
Tribunal
A fundamentis. erigebat
Daniel. Delphinus
Patriarcha. et Princeps. Aquilejen.
anno sal. CIↃ CICC XL
Patriarchat. VI.

Dionysius Delphinus Joanni Patrui cardinali primum
Victor Duy, inde successor, aedem Aquileiensem di-
demit, auctoritate grauitate vigilantia confirmauit:
aucta pervetusta ad exitum optatum perduxit: Has Aedes
magnifice auctas, Provinciamque variis ac diuersis ornatam
reliquit.

Dionysius Delphinus ex Dominis Joannis
Patrui S.R.E. cardinalis, Patriarcha renunciatus angus-
tiatam Ecclesiam perdilapsam diu administrauit: Has
aedes plurimum auxit, publicam erexit Bibliothecam,
res pervetustas ad exitum perduxit, Provinciam Be-
neficiis cumulatam reliquit.

1791. Venezia
Per S. Benedetto.
Nuova Raccolta di Lettere di Mon. Caro
che fa seguito a quella Pomiliana
Aggiuntovi il Nicolò, Salmeggio
una Nuova Raccolta di Lettere di
Annibal Caro? Malmi, Mutio

Lettere di varii ritornati

Quas. 1.

Carmis ad diu. amici S. n. C.

D. O. M.

D. n. Michaeli Archangelo

SSq. MM. Hermagorae et Fortunati

Memoriae

Opera fervente Ex Basilicarum Sanctorum

Jo. Dominico can.co Aquileiens.

Fratribus, et Negotiis

Communitas Nervesii de Summa

Hoc templum construxit dedicavitque

Da

VI.

D. O. M.

In honorem S. Michaëlis Archangeli
et B. M. Virginis de Perbenedi
Opem ferendi ex Fund. Bartoli
Jo. Danielis Can.ci Aquilejens.
Fratribus, et Fratrum Fidei
Communitas Nevesi de Tumbà
Hanc Aedem construxit Dedicavitq.

1791. Venezia
Per L. Valvasense.
Nuova Raccolta di Lettere di Autori Cari
alla Repubblica Romana
Nuova Raccolta di Lettere di
amici di Cato Maine

Leges datæ per me Petrum
Quas ades
Sanus ab hinc annis ad occidentem
Dionysius Delphinus
Patriarcha Aquilejen.
quem provectum magnific. auxit
Has ad orien. partem ornatu
Daniel. ex Fratre Nepos
in eodem sacerdotio successor
post assertum antiquum jus Episcopale
in Civit. Udin.
angliavit. erexitque.
an. Sal. CIↃCCXL.

Tabularium. Cancellariam
et Tribunal
Ecc. Jur. Diurno
a fundamentis erigebat
Daniel Delphinus
Patriarcha Aquil.
an. Sal. CIↃCCXL
Patriarch. VI.

Christ. Fragmenta
ne pereant
Hieronymi Memoriæ
Consulentes.

1792. Gennaio.

Per Bonaventura.

Nuova Raccolta di Lettere di diversi

che fiorirono nel Secolo Decimosesto

Modenese del Vicerolo, decimosesto

una Nuova Raccolta di Lettere di

Antichi Autori Italiani

Biblioteca Nazionale Marciana

Romano Minore.

1791. Gennajo.

Per l'Eccellentissimo

Nuova Raccolta di Lettere di Autori

chiari divisa in Secoli

A Monsignore Illustrissimo, e Reverendissimo

una Nuova Raccolta di Lettere di

Uomini Illustri? Mentre [illegible]

Che il Timore
abbia maggior forza della speranza
nel cuor dell'huomo.

Avendo io in così ragguardevol Consesso a favellar del Timore, e che el maggior forza della speranza usi nel cuor dell'huomo solennemente a sostenere. non vorrei, che per ciò talun mi contendesse, dottissimi di umanità. Ascoltatemi, il motivo di questo encontro spesare i vostri voti a favor di questa Passione; comunque dalla maggior parte dell'altra per l'altrui eloquenza vi viene già posta assai di trasportar dolcemente. Concio sia cosa che quantunque il Timore quanto è comune tra gli huomini, abbenche di facil sia a lasciarsi maneggiar con accorto; ciò non ostante egli è così gandevole, e gioconde nell'animo di ciascheduno, che per quantunque imperfetto ritratto ch'io qui ne ne faccia, spero per lusingarmi di poterlo tosto ravvisare per quel ch'egli è in fatti: come a gravi riflessioni cosa che in mente profonde traccie v'adatta già impresse, una volta leggermente tocchi per avventura potrebbe. Dall'altra parte e' non è già che per favellar contro alla speranza io deggia diffidare dei vostri voti; come non è che questa appien del Timore v'escluda: perocché vedo io, che una tal Passione c'induce a consultar ogni il modo d'uscire d'angustie

d'uscir d'angustie: egli ne viegue, che nel Timore
rimanga qualche filo di speranza; non
avendovi chi consulti vostra assai, d'onde questa in-
teramente escluda ne venga. Con un tal filo adun-
que in mano facendomi strada per quest'aspro, tortuoso
ed intricato Labirinto; io mi studierò di giunger colà
dove mi venga fatto mostrarvi che 'nel cuor dell'uomo
il Timore ha maggior forza della speranza; o si consi-
deri la cagione donde egli discende, o si riguardin gli
effetti, che l'accompagnano.

Ma prima di porci tutte mosse giacciavi ponderar meco
che quantunque il Timore e la speranza sieno due
passioni riguardanti il medesimo fine, cioè il conseguimento della felicità; e che inoltre non soglia mai
l'una dall'altra giugner disgiunta, atteso che la spe-
ranza serra il Timore varietà si ritrovi, questo
senza quella disperazione; ciò non ostante riferendosi
ebbero a due diversi particolari oggetti dipendenti.
Perchè l'uno e l'altro da quella prima sorgente
dei nostri Appetiti, che chiamiamo Amor proprio,
ma per diverso viaggio tra se contrarj, riconoscendosi
dalla speranza per suo proprio il Bene, il Male
dal Timore; come poscia per ciò cagionar maggio-
re, o minor impressione sul cuor dell'uomo, secon-
dochè l'una, o l'altra ha forza di prevalere; così
qualora si trovin esse in egual grado bilanciate quella
dovrassi riputar più ponderosa, che non dalle esterior
circostanze, ma dall'interno peso, che necessariamente

Le vien dall'oggetto

1791. Gennajo.

Per l'Accademia.

Nuova Raccolta di Lettere di Annibal Caro

che fa di se Giulio Tomitano

Accademico Veneziano, darà mattina

una Nuova Raccolta di Lettere di

Annibal Caro? Mattre, che in vita

Se vien dall'oggetto, e quindi dalla maggior forza natia di questo resta riconosce la sua potenza. E per una tal riflessione ci cade in acconcio, si per ramentarci, che a ben discoprire il fesso di queste passioni non si de' aver riguardo alla particolar disposizione di questo o di quell'individuo più all'una che all'altra soggetto, ma si bene alla universal natura dell'uomo; onde per avvertirci, ch'ebbero a considerare oggettivamente correlate delle stesse circostanze, per quindi sfiar, com'è detto, tutto il pregio della lor forza alla cagion vera motrice. Ora che il male nella fuga di cui consiste il timore, cagioni maggior impressione sul cuor dell'uomo di quel che si faccia il bene, nell'aspettazion del quale la speranza riconosce pur sua radice; si fa manifesto dalla natura dell'medesimo, e dall'idea, che di lui noi stessi ne formiamo. E per verità, se noi volgiamo anche di passaggio lo sguardo ad un oggetto di si diversa natura, non possiamo a meno di non inorridirne, comunque d'non ci si presenti nel suo più orrido aspetto. Sendo egli pur troppo l'irreconciliabil nimico d'ogni nostro bene, e per ciò all'anima così odioso, che alla sua vedevolo per lontano che sia, senza che altramente se ne avveda. Egli nulla men non prende che di amareggiarci ogni piacere, di turbarci ogni riposo, di distruggerne sin l'ombra di quella felicità detto a cui per potentissima Legge della stessa natura ci sentiam noi e trascinati sin dai primi momenti

dell'nostro soggiorno

del nostro soggiorno su questa Terra: è il per lungo età che ci affanniamo in sfrenata carriera trovarci finalmente l'aver fatto poco cammino, dobbiam pur riconoscerlo dai voli affollati inesplorabili intoppi onde tratto tratto nell'aspro sfatroso sentiero ci ha fatto inciampare questo nostro perfido nimico. Entrato egli sin dal principio nel mondo col funesto corteggio di quelle folte miserie che tutta innondan la Terra, gira minaccioso e rivede per ogni angolo di essa. E certo, direi quasi, chi non vede che da lungi il frastuono di quella orribil procella che gli fischia e stride ad'intorno. Ma e chi è mai che ogni grazia speri[illegible], o pel conoscimento delle altrui sia pure non soggia, esser l'indole così perversa e rea, abbi ed i dolori del corpo, la povertà, le calunnie, gli oltraggi, le prigionie, la schiavitù, e tanr'altri disgiunti dell'animo: che un solo di essi è bastante ad annientare, o a rendar di troppo tristo il vivere di qualunque ora che si goda; non ci lasciando pur ricreare rammentarci che la grandezza dell'avvenire godute, o di godere così sperato, e finito, che dello stesso possedimento soleciti ci renda, ed affannosi. Bisognerebbe che ci dimenticassimo dell'esser nostro per potervi lusingare anche per ora dell'andarcene esenti: e pur ascavarci, che sin nelle più folte tenebre della notte, sin nella quiete del più dolce profondo sonno e' non venisse con neve spaventosa larva a turbarci in guisa la fantasia

1791. Gennaio
Per S. Bernardo
Nuova Raccolta di Lettere di Aut. Cari
che fa il Sig. Giulio Tomitano
Accademico Veneziano Ricimentato
una Nuova Raccolta di Lettere di
Cavalieri Cari, Matine

in guisa la dimorosa Fantasia, che sovente ne' geni
avvedersi dai raggi del vero, avvi data fuga più che
va della verità, che del loro inganno ogn'or ci avvenu
gieramente dilegnate, e disgombre. De' vana è
già la grande gelosa guardia, che noi ci prendiamo
d'un tal nimico, perche' ogn'or troppo attento ci cela
e sollecito ne' nostri danni, e se sue sorprese non
d'troppa importanza al nostro individuo, perche
con qualche indifferenza gli avvi ognora. La stessa
Natura, perche' per sua disgrazia e' stata dall'ec
celso seggio della felicità balzata in questo pro
fondo, ci ha con fatte insuperabil leggi provveduti
d'una disposizione sollecitudine su questo punto:
e il saggio Autore della medesima collocandoci
su questa terra con un corpo di mirabilmente or
ganizzato, ci ha provveduti fin tanti mali a lui
nocivi quasi di altrettante accorte vedette, delle
sensi; acciocche' ad ogni effetto nocivo sorpresa avvisar
ne possan la mente: aggiungendovi oltre il dolore, il quale, ove questi ci trovassero addormen
tata, con un avviso più gagliardo ne la risvegli
e di ciò che sconcertar giunge e distrugger la
perfetta armonia del nostro composto opportuna
mente ne' avverta. Che più! per maggiormente
accertarci di ciò ha voluto che noi tutto di vagliamo
un immagine di questo nostro oggetto negli
stessi animali irragionevoli: i quali per naturale
istinto colla fuga dalle cose nocive, e con tanti sforzi
contra ciò che tende

contro ciò che vede alla sua distruzione, ci vengano a confermar questa verità, comunque profondamente sepolta nei nostri cuori; e così veggiamo che

Che per veder de' lupi che si spaventano
Fuggon da' cani più che cervi, paride

Ora chi s'aspettava mai tanta invenzione dal Bene oggetto delle nostre speranze; il quale per grande ch'ei sia, per quanto nostro giungere a godere quello stesso nell'atto del possedimento. Non gustar mai goduto, nondimeno sperato, cotanto giovarci, quanto più che nocivo, e grave il male da noi temuto ci avvenga! Nessun certamente, ove mai giunga a ben conoscere la gran potenza dell'appetito di conservare nei viventi la natura del suo male, che contro questo nostro disegno unicamente, e con inesorabil guerra s'oppone. Né v'ha già, che discutervi sopra ciò ne potiamo: atto che con evidente prova la ragion ne convince. Imperocché s'egli è vero, come fino s'è mostrato, che il male tende a distruggerci; vedendo d'altra parte certo, che chi non è non può neppur esser felice (non potendosi dar qualità nelle cose non esistenti) ne viene che sia più spediente a esser conservato, che l'esser reso felice. In fatti male stanco del nostro amor proprio un sol male, cioè di quelli, che direttamente la nostra distruzione ne non curano, vuol recare più che cento beni: perocché tutti questi non bastano a renderne appieno felici sinché sottrarci la molestia di quell'unico male che intanto ci

che intanto atto ci sembra ad ammaraggiare il dolce d'tutti
quei beni e a renderci veramente infelici. Che sarà poi
di quelli che sperano, il cui possedimento quasi è per sfug-
gire, avrà pure così dubbioso ed incerto? Ed eccone
nel pericolo maggior d'sventura nel timore la stessa
fantasia indebolita dalla cognizion de' gran mali che ne
cingon d'assedio, e dalla forte impressione dolorosa che
risentiamo sovente dai loro assalti, arriva a formar-
ne un idea assai più svantaggiosa e terribile di quello
che l'ordinario egli si nebbia; e per ciò incamminiamo
dio ad'ombra sotto del suo nimico: come avviene, quan-
do timorosi e galoppanti miriamo un precipizio in
cui siam pur sicuri di non cadere. Così ella sol
rappresenta sempre maggiore di quel che sia in fatti
e non v'ha pennello, da cui ricever possa più alto
l'immagine ch'ella ne finge, che a colpo di tutta l'in-
dustria non vi s'impieghi. Così fiacca che non
confidando essa alla vista del male che la sua
debolezza, come per le gagliarde emozioni che av-
vengono nel timore vedendo; avvi ch'rendosi sempre
più debole del vero; riguarda i mali non quali
avvicinanno, ma quali giunger per avventura po-
trebbono; e chiudendo gli occhi per veder il seno
che si trova ordinariamente assediato dal male s'affan-
na per scoprirne la malizia più fina e ciò ch'
egli ha di più odioso e terribile. Quasi nave-
gghia vero s'essa il fugge allor con più presto,
che quando ne sente già l'impressione: allorché

iri e' è più per-

ivi è Le si gonfiasse colla sua malizia tutta gura, e con quella che v'ha saputo aggiungere la sua debolezza: Laddove quì ella il trova mescolato con qualche cosa che riesce insoffribile il vederlo. Quindi è, che accorti di sifatto costume degli uomini i già saggi Legislatori in ogni tempo han creduto d'dover corredare colle minacce del male i Lor più gelosi ed importanti decreti; persuasi, che ad arrestargli dal correr precipitosamente le torte vie, su cui la corrotta loro natura trattiene di sovente, poco, o nulla varrebbe la ragionevolezza del precetto. Avvi di questo stesso fare che gli abbia voluti avvertire il primo supremo Legislatore, il quale la promulgazion della Divina sua Legge colà sulle cime del Sina volle che fosse preceduta dal spaventevole apparato di procelloso turbine, in cui lo spesso balenar de' lampi, il muto rimbombo dei tuoni, e l'orrido fragore dei fulmini servissero ad eccitare nei cuori già coraggiosi ed intrepidi quel timore, che agevolasse l'osservanza della Divina sua Legge. Quindi i monarchi della terra per tenere in freno i grandi nei loro sedizioni maneggi, e il volgo ne' tumultuosi suoi rivolgimenti han creduto necessario, direi quasi, che il terrore e lo spavento vegliassero attenti ai loro fianchi nelle sguainate spade delle lor guardie: e il già saggio dei Re giunse perfino ad ornare l'augusto suo soglio di due fila di Leoni d'oro, sicuro che anche le morte immagini di così spaventosa fiera varrebbono a rassicurare i suoi sudditi.

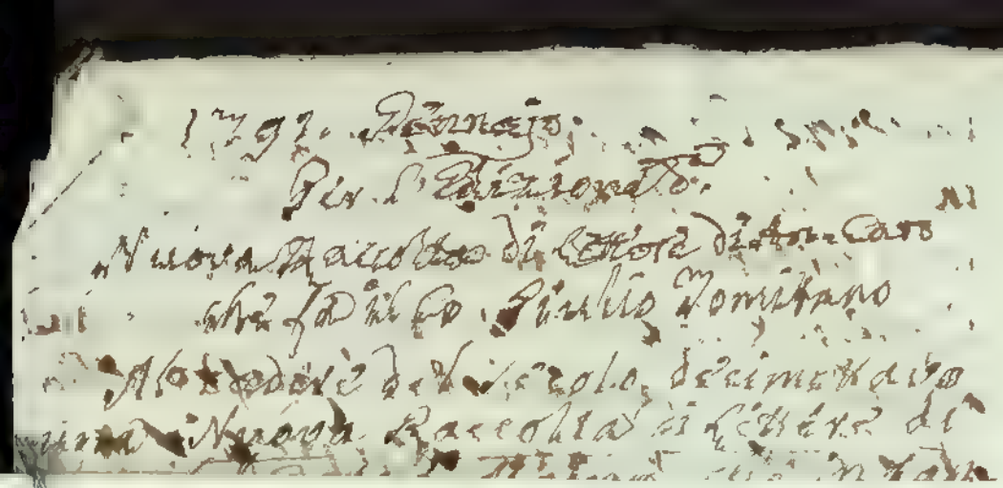

mentare a' suoi sudditi la forza ed il potere, ch'egli aveva sopra le loro vite. Quindi finalmente i più saputi Filosofi dell'antichità dalla esperienza non meno, che dalla ragione ammaestrati trassero dai Cocchi, e dalle Carrette, su cui a foggia dei Trionfanti per Rastrello del Popolo si rappresentava, la Tragedia, a passeggiar maestosa sopra i Teatri eretti a spese, e di Giudici solenni magistrati, che lor presiedessero, istratti; prescrivendole per fine il commovere e sforzare nel cuor degli uomini misto alla compassione il timore in guisa che più spaventose tragiche vicende della Fortuna; e così l'alta scuola del buon costume per gli ostinati non avea che pel Popolo felicemente rendendola, in cui non per astratta meditazione delle cose ~~[illegible]~~ ma per mezzo alla viva rappresentazione de' reali successi imparassero a conoscere gli, regolati loro appetiti. E ben l'evento corrispose al disegno, e la Grecia sin da' primi tempi incominciando d'aver trovato onde reggere a suo piacimento era tali emozioni gli animi de' suoi cittadini: i quali con indarno dissimulato fallore sul volto, colà mal trattenute lagrime sugli occhi cogli stessi interrotti sospiri che l'addoppiavano costretti a manifestare, che sorpresi in loro stessi - dalle passioni risultava ognor vittorioso misto alla compassione il timore. Ed eccoci omai giunti ad esaminar quel carattere in questa passione, che rendendosi a noi più della altre

a noi vieppiù dell'altro sensibile per quella maggior
evvegia che sopra i nostri sensi hanno gli effetti
risspetto alle cagioni, potrà finir di persuadervi, ed
usar maggior forza della speranza sul cuor dell'uomo.
Non è già mia intenzione di tutti qui rammentarvi per prova del mio argomento; che oltre al
potersi ciò ugualare omai superfluo, è un noia
mai infinire, ed anco sperar di potere
di ricordar tutte le varie fruta d'un albero, che
secondo alcuni filosofi in ora quattordeci rami si
spande. Contuttociò non fia già inopportuno
il ricordarne alcuni de' più osservati, e per ciò non
bisognerebbe che d'una legge permendata, nello sforzo
che io verrò facendo, d'un uomo sorpreso da
improvviso timore. Al primo incontrarsi ch'ei
fa coll'occhio e col pensiero in quell'oggetto, che
del male il minaccia, sorpreso da subita violentissima oppressione, e da un palpitamento straordinario
nel cuore, dove precipitosamente cerca l'anima di
rifuggiarsi; eccolo tosto coperto il volto di smorto
pallore [illegible] invaso le membra da
un freddo orrore

che il sangue vago per le vene agghiaccia Petr. Can. 4.

attonito e spaventato cogli occhi torbidi, ed appannati
arrestarsi immobile la mandar col pensiero la grandezza
del pericolo da cui è minacciato: il quale comunque
ancora lontano nella sua fantasia è già sì vicino,
ch'esso gli legge in fronte tuttociò ch'ei può avere
di grande, e formidabile

1791. Gennajo.

Per S. Bernardo.

Nuova Raccolta di Lettere di Uomini illustri, Giulio Tomitano

Notabile è del Vicentino, decimosesto una Nuova Raccolta di Lettere di Uomini illustri, Matteo [illegible]

di grande, e formidabile. – L'anima a tal vista sempre più si ritira, e chiamando in soccorso gli spiriti, e tutti i suoi sforzi a consiglio, si fa a rimandar più da vicino quell'uomo, che a gran passi sempre più le sembra accostarsele. Tutte le larve, e i fantasmi che nelle andate notti le han turbato il riposo, le oppongon quì altrettanti funesti presagi della disgrazia che gli sembra sul capo. Se un sforzo le dice altri sforzi usciti felicemente da simili angustie; un altro più possente su Lei le rammenta ad un tratto tutti quelli, che indarno han tentato sovvenirsi. Intanto un leggero rotto d'aura gagliarda la risveglia; ma più vi più sbigottita: fissando ivi gli occhi un nuovo argomento de' suoi timori: talchè non credendosi omai sicura, rimane che nemmeno quel tanto di spiriti, che alla fuga erano bastanti, e quindi – Infelice

l'agnello a guisa d'orbo senza luce,
che non sa ove si vada, e pur si giace. Petr. son. xvi.

Gli stessi luoghi più sicuri gli sembrano disgusti: sin nella solitudine e trova oggetti, che gli accrescon le angustie. Spinoso è il letto, su cui vorrebbe pur adagiare le stanche sue membra: onde nel lungo corso che tenga la notte, egli altro non fa nell'affannosissima veglia, che volgersi ora sull'uno, ora sull'altro fianco, insorgere, e riconcarsi, smaniare, e contorcersi: e 'l sole stesso ora la stanchezza costringe gli spiriti alla quiete; tornan eglino a ricentrarsi a gran fatica

cercarsi a gran fatica coll'anima, la quale rotte
di nuovo in ribellione le giuste forze con quelle del
male che tiene, le incatenò le vede al cimento, s'abban-
dona ad una total desolazione, e trema, e spasima
all'avvicinarsi del giorno, che apportator già l'aspetta
della avvenduta vendetta. E di questo timore, giovine allora
sorgneto il nostro gran Dante, guardato [illegible], di quibili, che in lui
-- Anca paventoso fuggé al core
Lasciando ogni tutto ilderesa, e piange, e trema, Petr. con. ex.
Ivi s'asconde, e non aspetta più dolore.
Se poi debboli le pajon le forze sue a fronte del male,
soffriva il animo alcune volte darsi ad una fuga vie più
precipitosa; come avvenne al nostro Poeta allorché te-
mendo l'incontro degli occhi micidiali della sua Donna
cantò

S'fuggo lor, come paniel la vergo
Per non scontrar chi i miei, ch'li disperga,
Cascando, come cuol, nel freddo smalto.

In tale stato non v'è [illegible] è [illegible] difficile
difficil che sia, a cui [illegible] non venga di
tosto assigliarsi. V'ha d'uopo di discendere ad una
tal somulessione? Sen si è discenda. Nuoce egli gio-
vare il ricorrere all'altrui mediazione? Si ricorra
ov'anco fosse mestieri di cercarla tra le più odiate
persone. E' giudica necessario il rivolgersi al cielo?
vi si rivolga, e non v'abbia ritegno a gittarsi fin
sino in braccio alla superstizione: e intanto le la-
grime ed i sospiri non si reputin frapposti veggan
in chi altre fiate

Nuova Raccolta di Lettere di Caro
che Ludovico Giulio Domitiano
Modanese dedicò al Vescovo decimosesto
una Nuova Raccolta di Lettere di
Annibale Caro. Mairo [illegible] in Roma

in chi altre fiate vantava il nome d'Forte, come
avvenne ad Ulisse presso d'Omero in faccia ai ma-
rosi d'orribil procella

D'Ulisse allora è ginocchia sciolgonsi Odiss. lib. v.
E'l caro cuore e vaneggiando dice
Tre suo cuore magnanimo: O me lasso
Che cosa fia giammai maggior di questa!

e come ad Enea presso Virgilio in simil cimento

Smarrissi Enea d'tanto; e tale un gelo Aneid. lib. 1.
Sentissi, che tremante al ciel si volse
Con le man giunte, e vaneggiando

Che se pure si reputan le forze atte a qualche ri-
sistenza, massime ove si tratti della vita, o dell'
onore; si chiudan gli occhi ad ogni rischio, e corres-
so in mano si dada incontro al nimico; giacchè
le cose non vadano a tale, che v'sia a vincere,
od a morire. Ma prima che per conchiusione
della presente materia noi passiamo ad osservare ciò
che possa in tale stato il timore, e medesimo
venga com'egli fra gli altri innumerabili produca
eziandio quello effetto, che pure per così proprio della
speranza, cioè sovr'esso della vendetta fondare il
maggior pregio della sua forza, non vi sia grave
il porre al fronte dello scorso per ogni parte imper-
fetto, ch'io ho fatto finora, il vi sia inteso mirato
che sotto agli occhi v'è stato esposto, della contraria
Passione: acciocchè a tal confronto meglio si discerna
s'esso mai per qualunque gran verso che ci prometta
vaglia a poter-

vaglia a produrre sì varie, sì strane, e sì contrarie gagliardissime emozioni nell'Anima nostra. A me certamente giova credere, che s'altro nel Timore fuor del già detto non avvenisse, per ciò egli dovrebbe a tutta equità riputarsi di gran lunga più grave, e possente. Che sarà poi ove si rifletta, che nello stato, in cui ora ne l'andavam considerando, egli arriva per fino a far sì, che l'uomo superando se stesso venga a capo delle imprese più ardue, e strigose! Eppure che fatto di posta, ce ne assicurano i Fisici con pari riflessi, che nessun altra Passione eccita cotanto gli spiriti, ove in tal grado si trovi; e che s'altra ve n'ha, che di cotal gagliarda prerogativa si vanti, come l'Amore, e la Gelosia, ch'ebbe il leggion vicendevolmente da lui, che indivisibilmente ne accompagna. E ch'egli non sol possa, ma faccia più tanto ce'l insegna la Storia. Quanti Eserciti riconobbero i lor trionfi da una gagliarda impression di Timore, che in lor cagionò l'imagine d'una vicina sconfitta? Ella è d'ogni natia gelosia la maggiore, che del nimico che fugge s'appiani il sentiero. Quanti Eroi de' più celebri furon tali mercè la forza di questa Passione! Così potess'io fra tali angustie di tempo scovrir le antiche, e moderne istorie, come lunga serie recider qui ne potrei in mio vantaggio. Accennerò frattanto di fuga un Eroe fra i Trojani, il quale a dispetto delle calde lagrime degli afflittissimi Suoi Genitori risolve d'esporsi di nuovo al cimento con

Achille pel solo

Achille pel solo timor de' rimbrotti dell' emulo Pulidamante; ond' è che ancora il fa esclamare

Come Lasso, se alle porte dentro
Ed alle mura cacciomi, darammi
Vaccia il primiero a me, Pulidamante.

fra i Greci un Diomede, cui il timore, ch' Ettore stesso non li saettasse fra' suoi Trojani d'averlo costretto alla fuga, fasse a valorosamente combattere a riparo delle orgliose, ed saggie Deessee, a cui se ciò egli rifiutasse

Un grave duolo assalirà il cuore e 'l petto, Iliad. lib. VIII.
Ch' Ettor fra' suoi una volta fra' Trojani
Arringando, da me messo Tidide
In fuga, alle sue navi se' ritorno.

Fra i Romani rammentero' un Orazio Cocle, quel che solo

Contra tutta Toscana tenne il ponte

e che pel solo timore di vedersi in Roma con meglio il colle Gianicolo, così il Palatino, ed il Campidoglio in potere del nimico, a tal impresa pervenne, che nel riflesso di Livio avrebbe acquistata più fama, che forse presso dei nostri: fama che l'emulatrice di Orazio, che nella stessa guerra non vedesi esposta agli oltraggi del nimico di lui e quando alla testa delle altre vergini Romane vinse il fiume, ricondurle intatte alla Patria: fama Lucrezia, che dopo il nefando delitto a cui fu forzata, temendo di non potere più comparire

vivi per quella onesta vendetta ch'ella era, col sangue
sangue pérso di cingere ogni macchia che dopo ciò
avesse potuto in lei talora discoprirsi: e finalmente
quella gran donna Tosiana nei regni e nei più
vicini, la quale sedeva di per sé sola un suo
devoto Bambino, si tenne avuta di tal forza dal
pericolo troppo evidente del figlio che in faccia
a tutta Firenze, in cui non si trovò chi per pre-
mj, o per preghi proposti cimentar si volesse con quella
fiera, corse a strappargli dall'orrida Zanne il caro
suo pegno. E qui volse a me sorridendo il parlare
al mio dire, come memoria di tre fatti così chiusi
nell'Istoria, e si convincenti in suo pro per la
maggior parte, che alla passion che me favorita de-
sideri dal vedersi, ch'ella ha potuto cotanto erigendo
fra le delicatezze del nobil Ego; e opportuna-
mente non mi sovvenisse, dove Ei avesse avuta l'ori-
gin loro le strepitose imprese di costui, che in ogni
età fra tutti gli Eroi ebbe il vanto primiero, e che
per esempio della Posterità mi sembrerà mai ingiallito. Già
ognun s'avvede ch'io parlo d'Ercole, e nel medesi-
mo tempo m'accendo al mio aggiunto contro il pensiero
al duro inesorabil decreto, onde Euristeo per gelosia
di regno volendo ad ogni patto disfarsi dell'Eroe
Alcide, l'espose a tutti quei pericoli in ciascun dei
quali egli sperava finir di vederlo, e l'una dopo
l'altra le dodici scabrosissime imprese gl'ingiunse,
che il vedesse così celebre al mondo.

Era godendo egli cotanto

1792. Gennajo

Per l'Editore.

Nuova raccolta di lettere di Annibal Caro

che fa seguito a quella di Giulio Bonsignore

Modenese, e di Nicolò Secimedici

una Nuova Raccolta di Lettere di

Annibal Caro? Mauro, &c. in Vara

Ora godendo egli cotanto sopra di noi il Timore, e si
vigilanti la forza, che gli vien dal male, unico inesso-
rabil nimico della nostra Felicità, con quella, che la
Fantasia a proprio danno ingegnosa gli aggiunge
e ci rivela alle nostre vicendevolissime disposizioni
ond'egli turba e sconvolge l'anima nostra, or sog-
gettandola ad una total desolazione, or riducendola
ad una precipitosissima fuga, or d'insolita possa
e di vita gagliardissimo armandola: io credendo
fare di quel non ebbemi appresso, quanto mi con-
spicuo di sostenere, ed egli sul cuor dell'uomo sia
più forte della speranza: la quale col ben che
ci promette atto a renderci felici, deve bensì capio-
nar dell'impressione sull'animo nostro, ma non
già uguale a quella del Timore, assai sovente
impiegato a tenerci dal male, che non fare
disposizione alla nostra Felicità; ma cerca inoltre
di sfuggirci, ed d'annientarci.

1822

Nuova Raccolta di Lettere di Ann. Caro
che fa seguito a quella di Giulio Bonifacio

Al Lettore

Nuova Raccolta di Lettere di Ann. Caro? Mai
ta fece di sua giudicata, non è mancata
e bramata l'edizione, e non v'avea
ad aspettare cotanto, che
mezzo secolo fa il buon Sig.r Re-
nero, quando altri mai della riputazio-
ne degli antichi scrittori, e [illegible]
non pago di quanto avea fatto il Caro avan
pochi anni prima adoperato i suoi sfor-
zi in Francia volgi colla ristampa di
quelle Lettere, che poco apprezzate dagli
Italiani erano state pubblicate dai
Nipoti

Che mezzo secolo fa il buon Sig.r Renieri
non pago di quanto avea fatto adoperare
i Giunti, medici Veneti nel ripulire
nella nitida loro accuratezza le Lettere
del Caro, perchè risorgessi [illegible]
di più volte copiosa e corretta, che ne
avevano avuta dai primi de' suoi autori
nell'edizione di Aldo; pensasse a procu-
rarsene una nuova raccolta, e [illegible]
[illegible] da disperatamente ricercare quanti
libri di lettere [illegible] mani giungesse, e
all'incontro non [illegible] e tralasciare [illegible]
[illegible] l'altre mai stato della riputazione
e imitazione [illegible] antichi scrittori, siccome
e per innumerabili [illegible] interessi [illegible]
gli amici Sig.r da [illegible] anni intesi a ricco
durre [illegible] incomparabile Lettere [illegible]

cuzzare le opere, senza che e po-
chi libri di lettere e trattati que giov
ni o prodotti, o riprodotti in luce: e
e questi forse più o capiti, o senza que
ragione, che appetisce il gusto della
stagione, di quale sempre ci vo gli-
nodrito nell'abbondanzie e squisitezza
delle straniere non che delle patrie
vivande, ma che dopo il gran cambia
mento che questo hadora noi ottenu
e gli divorzamento dell'antico e non
uzzato, alcun'aggrognolo costume
e gli abituazione a piacevoli modi
gentili, a pensar più umano, a trat
tar più civile, a conversar meno con
ghigno e troppistico; che dopo i tanti
libri di lettere, che gratuito pos
compari in Italia animate da co
tanto novello spirito, adeggiate a cotal
nuova foggia, e spiranti squisite gra
zie; che dopo finalmente il divulga
mento che fra noi di parecchi libri in
tal genere ottato eccellenti di stra
nieri scrittori, dai quali senza molto
studio possiam apprendere lo spirito,
la vaghezza, la grazia, e quel che
più ci appassionato il toccante, il sem-
mente, le grazie per che i nostri ignoran
non ebbero avuto gli patri vocaboli,
che dopo tutto ciò, dico, non vi voglia
pretendere non ci sia chi gimbandeggia
ne di studiati vi, e anche il volete ele
gantes, ma troppo, ma semplice, ma vanità
senza anima, senza cuore, senza nulla

mezzo straordinario e diabolico che il suo
fin immediato anche nell'ordine naturale
ne impedisce la buona riuscita. Non mi
do' a credere indiscreto, che ci hanno in-
segnato a conoscere il grado[illegible] di rispettare
il carico [illegible] [illegible] [illegible] [illegible] [illegible] [illegible]
dei giudizi di Dio sopra di noi, in cui oggi
ogni [illegible] [illegible] [illegible] [illegible] [illegible] [illegible]
[illegible] [illegible] [illegible] [illegible] [illegible] [illegible]
che vestiti di sangue [illegible] [illegible] [illegible] [illegible]
van [illegible] [illegible] [illegible] [illegible] [illegible] [illegible]
della nostra [illegible] [illegible] [illegible] [illegible] [illegible]

Quando io m'accorsi, che [illegible] [illegible] [illegible]
dare il compimento, e non [illegible] [illegible]
discreto, che [illegible] [illegible] [illegible] [illegible]
straordinaria curiosità, e l'altra [illegible]
straordinaria stupidità, la mia Rac-
colta, che in altri tempi m'avrebbe
[illegible] [illegible] [illegible] [illegible] [illegible]
zione della [illegible] [illegible] [illegible]
e gravissimi di avermi [illegible] [illegible]
[illegible] [illegible] [illegible] [illegible] [illegible]
[illegible] [illegible] [illegible] [illegible] [illegible]
città di [illegible] [illegible] [illegible] [illegible]
fare bene tanto [illegible] [illegible] [illegible]
[illegible] [illegible] [illegible] [illegible] [illegible]
chi [illegible] [illegible] [illegible] [illegible] [illegible]
altro, [illegible] [illegible] [illegible] [illegible]
[illegible] [illegible] [illegible] [illegible] [illegible]
[illegible] [illegible] [illegible] [illegible] [illegible]
[illegible]

se ciò vi sia venuto a un genio più
bizzarro, e ragionato, più leggiere
più molle, e uno arriverà più concito
più vibrato, più [illegible] e adorno
stile, e giusto, e altro varie
da una benemerenza non è ci, ne mo
di, nella più lungo tempo che
domestico, e pero in buono e proprio
barbaro, e ripreso, di dar da bas mano
alla [illegible] maniera di Cicerone, e oggi
quella di Cicerone: Io non ho che
replicare. Mi pare però ragionevole, che
s'evon adotti a proferire all'orecchie la
naturalezza del ragionamento, senza
nicà alla giulleria, ordini, ed ligia
tura, ed proprietà, ed eleganza, del
esprimere, alla connessione alla ver
rezza, alla [illegible] astrazione,
io spererei proprio di non avermi ap
so nella mia impresa. Avrà ciò ap
mento arderei di avermene a maggior
mente innamorare, e sempre a com
cere; perche [illegible] quindi maggior
rar simpatia de' medesimi progres
si in questo studio, e così sarà disin
gannata la gioventù nella leggerez
za di andare dietro a mendicar fuori ciò
di che [illegible] abbondano stando; non avrei a
disperare, che più che mai cadesse in ac
concio il mio disegno, e forse anche tor
nasse opportuno, in questa parte almeno,
a rendere meno visibile la decadenza

alla quale

Ma quali gli Uomini dotti e consumati in questi studj pretendono di veder anche ora ogni nuova opera fiorire e brillare. Perche ciò per essere, io non chiaro, e non siano, che questi almeno, i quali ben conoscono il Caro, e corrodigono col ch. Volpi, che non mai d'errori di stampa, che deturpano [illegible] di questi stessi [illegible] scritti a ciascuno, [illegible] [illegible] [illegible]

[illegible] pure [illegible] [illegible] [illegible]

forse il più facile e più ricco sarà il
nostro comendatore Caro.

Il perché non giovando in dubitare
di non aver quindi ~~di vedere buon servigio~~
~~alla corona Regia~~ di incontrar l'approvazione degli eruditi, uomini veramente dotti
e a render buon servigio alla Repubblica delle
lettere colla pubblicazione di un numero di
considerabile di lettere inedite del
medesimo, mi restringerò a render conto, giusta
~~il costume tenuto~~ tenuto dagli editori di cose
nuove, delle cose appartenenti mia in
questa raccolta, o a meglio dire della persona
che ha avuta di esaminarle cure. E comincierò
da quella, che dolce, o in quel numero sia pervenuta
presso gli amici, rimostrerò, che la xx. la ebbi in mia
copia cortesemente da Antonio Cazzarini di Mons. Macerati
Nipote dell'immortal Professore di Padova, e mio grande
amico, presso del quale dimorai con sua piena soddisfazione
nel 31. Ag. 1780. nel soggiorno che io feci
in Napoli tra le più splendide ospitali finezze
delle quali mi volle onorare la nostra amicizia l'Eccellenza
mio degnissimo letterato Don Michele Alvaro Vargas Macciucca;
l'altrettanto gentile, quanto Dotto Don Francesco
Daniele, Regio Istoriografo, e Segretario dell'Accad.
Ercolanense, che mi provvide gli originali, ebbe la compia
cenza di accordarmeli per farmene copiare. E altra simile
mio alla segnata col numero 180. La ~~lettera~~ corrispondenza
dalla ~~lettera~~ ~~prima~~ ~~primi~~ ~~cinquanta~~ alla 80. per altro
raccolta per quel particolare riguardo, che ho di cose mai
vengano di presso un questo regio, ora immortale Sovrano
di cui vedo, e più d'amore, che ha per me.

A questo ho cominciato a valermi di questa, che il Zo- che il Zo- mi hanno

dalla cortesia dell'Illustrissimo Signor Arciprete
appresente fra quelli studij accolti a' medesimi
Signori Pier Antonio Cavalli, il quale
il quale gli ho volentieri, e di preso gli
obligo di trascrivimento dal Registro originale
le passate non ho mai mostrato [illegible] dalla
Biblioteca domestica del Regnante sommo Pontefice

Se io intitolare qualunque siasi opera a persona, che mia veramente degna, la sarei con più legittima fu sempre questa

Credei a te, ornatissimo sig. Cav. Manzati anzicchè ad ogni altro io abbia creduto di dover veramente indirizzare la nuova raccolta di Lettere dei Comici, che mi è riuscito di mettere insieme, due sono state le ragioni principalissime, e tali da poter di leggieri trarre ogni altro, se non forse ajuto dalla singolar cortesia del mio discernimento. La prima è fondata in ciò, che non dovrebbe esser bene d'ogni edizione, una dirò nella convenienza, e giustezza tra l'opera, che si presenta, e il soggetto, al quale si [illegible], ben è l'autore della medesima [illegible]. E rispetto al secondo punto, vedrà molto bene ogni uno nel leggere tutte quelle, che [illegible] il Cavo, che l'anno guidato di [illegible] del parlare, e nella scrittura di leggiadramente scrivere, il modo, che [illegible] di leggere chiaramente, e in modo, che [illegible] quanto io non [illegible] a [illegible] altre, ma [illegible] [illegible] comunque in Italia almeno ci potrebbe [illegible] non mica [illegible] opinione e voce comune, ma [illegible] sul merito delle già [illegible] del raro vostro [illegible] ingegno, [illegible] e varia [illegible] [illegible]

della maestria ed eleganza nello scrivere
così in prosa, come in verso, del genio in-
clinato, della perizia che dovrà avere delle arti
che a quelle sono d'ajuto, non che d'ornamento.
Io non darò che ~~qui~~ qui appresso
il catalogo delle copiate cose sue,
che in giovenile ~~arte~~ contanto applauso ave
te già pubblicate. Che così avrei a ripar dell'in-
censo, di che per costume si sogliono ono-
rar le dedicatorie ma che mal si confarebbe
~~alla lettera di un amico~~ ad una semplice lette-
ra in cui si cerca di trar l'amico a comprovar
ci sempre il vero il mio intendimento,
che così non potrete Voi mai querelarvi che io
contro la convenevolezza della vincente amici-
zia nostra abbia usato voce di quell'incenso, di cui
onorar sogliono le Dedicatorie; ed io d'altra
parte di non colmarvi delle dovute lodi
del vero, pure malgrado la vostra modestia obbli-
garvi a comparvi col fatto il mio intendimento
che infatti il mondo catalogo delle cose
vostre con grazia ed energia descritte
pubblicate, basta a rendervi immune ch'io d'ogni
de' non vi conosca, della vostra, giovinezza
valentia del vostro ingegno. Chi poi avvi-
cinarvisi, di farà a leggervi rimarrà convinto
meglio, che sia degno figlio e allievo del cav.
Giuseppe Valeriano Vannetti, del saper suo
lasciò vi bei monumenti e della cornelia de-
nostri tempi Donna Laura ... vostra Madre
ancor vivente, ~~che~~ & le sue letterarie produzio-
ni

nè trovo poche voci pari chiara de l'Ariosto; ma comprender
devrà indubbio che Voi per la finezza del
pensare, per la varietà, delicatezza, ed eleganza delle
veri locuzioni vete unde que' pochi, che degnano sostenere
la gloria della Italiana Letteratura. E questo vero, e tanto
più certo di quanto è grave giudizio
grave di chi raro pregio Vostro vigli è appunto ciò che
forma la vinfortunato o maraviglia la prima forza
dovvaramente la seconda ragione, che ho avuta di
rivolgermi a Voi colla mia Raccolta di lettere
del Caro. Mi
tavola di qu
troppo gravo
qualche vigl
divinamente
l'eroide, che
Italiana po
e al buon re
pregiudizio
e dell'auto
giovarmi.
All'idea,
e del mari
la vostra
questo fa
per metter
non sapre
che ciò veggo di ripetermi mezzo, e la compiacenza
di avervi quindi veduto una pubblica testimonianza
di quella divinissima stima, e real amicizia, che
vi professo, da grazia della quale almeno con certo che
gradirete l'offerta, e mi conoscerete a pieno [illegible]
vostro divotissimo

Il vostro amico [illegible]
Firenze 2 Ottobre 1790

della maestria ed eleganza nello scrivere
così in verso, come in prosa, del genio in-
clinato, e della perizia che dotato si è delle arti
che a quelle son d'ajuto, non che di ornamento.
Io non darò che ~~qualche~~ qual aggradi
il catalogo delle copiose ricchezze, onde
che ~~in ciascuna arte~~ contanto applauso ave
te già pubblicate. Che così venga usar dell'in-
censo, di che per costume si hanno ondeg-
giar le dedicatorie ma ~~che~~ mal si confarebbe
~~alla lettera di un amico~~ ad una semplice lette
in cui io mi cerco di trar l'amico a comprovar
ci, come del vero il mio intendimento,
~~Se io~~
~~Il quale~~ mirando con ciò benevolità dell'magnanimo
~~Adriano~~, il quale non men preziosete, che procedeva
di suo suo coltar letteratura nelle della conversa-
zioni, ~~che~~ quasi mi ancora ~~del~~ tempo del mio
soggiorno in Roma, ma ne avea ~~certamente~~
~~ancora~~ la ragione

nulla non gli vieta

~~pubblicate~~, basta a rendervi ~~certo~~ ~~quanto~~ ~~che~~ ~~vi~~ ~~altro~~
di non vi comporre, della vastità, ~~e~~ fecondità
~~eccellenza~~ del vostro ingegno. Chi poi avrà
~~cavarsene~~, di fare a leggerle ~~non~~ sarà convinto
non solo, che sia degno figlio adottivo del cav.
Giuseppe d'Arpino Cavaliere, ~~che~~ del saper suo
lascio ~~di~~ ~~bei~~ monumenti e della cornelia de-
nostri tempi Donna Laura ... vostra Madre
ancor vivente, ~~che~~ ~~possa~~ ~~e~~ le sue ~~letterarie~~ produzio

nè trovo pochi vuoi pari chiara de illustre; ma compren-
derà indolire che Voi per la finitura d finezza del
pensare, per la varietà, delicatezza, de eleganza dello
scrivere siete uno di que pochi, che giuoco a sostenere
la gloria dell'Italiana Letteratura. E questo vero, stante
[illegible] raro pregio Vostro oggi è appunto ciò che
[illegible] rinforzando a maraviglia la prima forza
dovranmente la seconda ragione, che ho avuta di
rivolgermi a Voi colla mia raccolta di lettere
del Caro. Nè a guader Voi è chiunque dell'impor-
tanza di questa raccolta ho io nuovo bisogno di
troppe parole. Basta che vi chiami a leggere con
qualche riflesso quanto da giustificazion del mio
divisamento ragionato nella lettera, che segue.
Vedrete, che in essa io cerco di spiantare la pigrizia
Italiana sopra un punto, che vi rende [illegible] più
che al buon senso, e alla gloria della nostra Letteratura
pregiudiziale. Voi siete uno di que pochi dell'Italia,
e dell'autorità de' quali nella età vostra io potrò
giovarmi di sostenere con franchezza il mio assunto.
Alla idea poi che vantaggiarlo ho io del vostro sapere
e del merito vostro in questa varia aggiungendosi
la [illegible] d'affetto, che anche [illegible] sento per voi,
questo fa, che a Voi principalmente io mi rivolga
per mettere in sicuro la mia causa. Nel che fare io
non sparti ben dirvi, se non maggiore la fidanza
che già ho di ottenermi, o la compiacenza
di avervi quindi vera una pubblica testimonianza
di quella sincerissima stima, e leal amicizia, che
vi professo, [illegible] [illegible] [illegible] con certo che
gradirete [illegible] [illegible] [illegible]
vostra benevolenza

Il vostro affett.mo Servitore
Cinzio Tomi

mia semplicità di seruare, e diritta intenzion di piacere tanto è lungi dallo stornarmi da questa mia, qualunque ella si sia impresa, che se non credessi di auerla ad effettuare, per altro, ci non sarei per quelle tessiture, per le quali ci vorrebbe distornare, imperciocchè domando io, e in che consiste quel mio credere nuouo spirito, celeste anima celeste gratia, che alle sacrestie e girolate de' giudei ha vocato il mondo chiaro della

All'Eccellenza
Dal sig. Girolamo Accarisi Molina
in Roma del co. Giulio Tomisano

Il benaugurato vicin Maritaggio della Vostra
Vaghissima Sorella Figlia del Signor Vostro
Osservandissimo, per quell'altrettanto vivo, quanto
Davvero innovativo, che devo prendermi in tutto
ciò, che concerne risguardi, e onore il piacere
e le convenienze Vostre, porta a me colla
più rispettosa compiacenza il debito augu-
rio di accompagnamento rimostrandovela di mez-
zo alle vostre allegrezze per certificarvi Vos-
ze. che Voi ben sapete quanto io le debba
per l'alto e divo amoroso Padrocinio
di cui mi onorate; e nulla men comprendete
di quale gratitudine arda il mio cuore
per non lasciarmi sfuggir di mano la bella
occasione di rilevarvene la fedele riconoscen-
za. Oltre che siamo al fatto di un decoroso
Sposalizio, che è maturo frutto delle amore
vole, e virtuose Vostre de-
[illegible] Figlia nella
della quale
omai raro
di Voi e saggia
Ma in-
rispettiva-
za
senza offe
sioni
offeso se non ingrade
nella adora-
ri corrisp
o nuovi Voi
e felicità,
e il continuato onore con pari divozione, come
fui

mia semplicità di pensare e diritta intenzion di dar da tanto e lungi dalla verità

All'Eccellenza
Vale.ra Girolamo Arcavie Molino
in Roma del Co. Giulio Tomitano

Il benaugurato vicin Maritaggio della Vostra
Vistissima Vostra Figlia, e Nipote vertan-
tissimo, per quelli altrettanto vivo, quanto
divoto ossequio, che devo prendermi in tutto
ciò, che concerne riguardi, e onore il piacere
e le convenienze Vostre, porta a me colla
più rispettosa compiacenza il debito ancor
voi di accompagnarmi rimostrandovi di mez-
zo alle vostre allegrezze per così fausto Avve-
nimento. Che Voi ben sapete quanto io vi debba
per l'alto e divo anche amorevole Padrocinio,
di cui m'onorate; e nulla men comprendete
di quale grata tempera e' vasi il mio cuore
per non lasciarmi sfuggir di mano sì bella
occasione di rilevarvene la fedele riconoscen-
za. Oltre che siamo al fatto di un decoroso
fidanzado, che è maturo frutto delle amore
vovie, e vivamente sinatorie Vostre deli-
berazioni e' si tratta di una Figlia nella
della quale
omai raro
di Voi e saggia
ma in
rispettosa-
venza
venza
zioni
pietà e non ingrata
nella ordina-
ri corrisp-
io avete voi
al talento,
e il continuato eroga corrispondenza, come

1790.

Fu nominato in Socio del Reale
dell'Accademia di Agricoltura di Udine
nella classe, qualità di Straniero
delle Scienze.

Del Ab. Dom. Olivo
(autografo)

All'Eccellenza
Sig.re Girolamo Accarisio Molino
in Roma del co. Giulio Domizano

Il benaugurato vicin Maritaggio della Vostra Ill.ma Vostra Figlia, Signor Preclarissimo, per quelli altri tanto vivo, quanto pauroso timore, che devo prendermi in tutto ciò, che conviene risguardi l'onore, il piacere, e le convenienze Vostre, porta a me colla più rispettosa compiacenza il debito ancora di accompagnarmi rimembranza di mezzo alle vostre allegrezze per cotanto Nozze. Che l'ora sia desiate quanto ieri, debba, per l'alto e divo ancho amoroso padrocinio di cui m'onorate; e nulla men comprendete di quale grata tempera s'siasi il mio cuore per non lasciarmi sfuggir di mano di bella occasione a rilevarvene la fedele riconoscenza. Oltre che siamo al gatto di un decorato smeraldo, che è maturo frutto delle vostre amorose, e virtuose sinatorie Vostre deliberazioni, e si tratta di una figlia nella pulita e costumata educazion della quale Voi non avete minor parte all'omai raro merito di quel che ha ne abbia assai Voi et saggia sposo degna Eccellenza Vostra Consorte, mia intanto, e io veggo, e in quali i suoi rispettichiaramente conosco il mio preciso dovere, se mi niedesse non men caro che indispensabile il potermi giovar di sì bella occasione, ne rilevarvelo; come adesso et poi adempiendo se non in quella maniera, che di meritate, almeno in quella almeno, che fra tali circostanze a me si conviene. Lasciamo stare, che ereditario avete voi in casa Vostra il buon gusto, il gallico talento, e il continuato onore con pari amena, come

fate

per la grave Letteratura: e i Fasti dell'Italiana Poesia si rammentan con gloria vivi dal secolo XV. tra i Veneti illustri, che più che altri fecero fiorire, un Lucca Molino (quadrio Vol. VI. p. 580) nel XVI. un Marco (Vol. II. 380) e un Girolamo (ib. 480); e quelle della Letteratura Veneziana dell'immortal Procuratore Pietro Bembo, anzi quasi di tutti i Poeti d'Europa si ricordan con segno di ammirazione di riconoscenza e di lode. Ugualmente quella Veneta Repubblica, il quale al principio del XVII. fu l'oracolo, il promotore e il sostegno de' buoni studj, e insieme il Mecenate e l'amico de' gran Letterati, d'allora così forastieri, come nazionali (Zeno Lett. Ven. ad ogni tratto) anche senza ciò donata Luce di vostro sapere, di universal coltura, e di poetica maestria mettetevi voi per voi stesso, che mentre vi volgeva a fatta de' chiarissimi Antenati vostri

Il qual, che fa il sol delle minori stelle,
basterebbe di largo ad abbagliare ogni più franco e fermo sguardo, e a sgomentar qual che si sia più fallito ingegno, che vi si avvisasse di avvicinarsi col solo corredo delle sue produzioni. E a ragion navvi mistieri d'coraggimento, basteria la avvertirvi, che se non vi fosse dar abbastanza per quel gran Letterato, che voi siete, quinci il raffinato gusto, che squisitamente palesate nelle cose scientifiche, e filologiche; quindi le profonde cognizioni antiquarie, che gradicamente ci comprovate coll'insigne Museo Numismatico per voi raccolto; sì vi dichiarerebbe per gran Letterato il non meno elegante, che copioso Poema della Caccia ridotta, e per degnante scrittore la traduzione della Storia Veneta del Nostro Giustiniani, onde avete arricchito

arricchito il nostro Parnasso, e stampe
Italiane, che nel loro maggior lustro paiono
ormai condannate a soggiacer di straniere ba-
gattelle. Come dunque nel mezzo mia amica
a Voi ben nota [illegible] ardisco in varia
varietà di Poetico talento, in cui marzo-
po mi trovo, come potrei io hauer coraggio
a prender gli amori, Faustino signore, fra i
luminosi lampi, che d'ogni parte mettono
di squisito valore, con qualche mischianza
e sparuto Epitalamio, che ho pensato mia
Musa dettar mi possa? anzi ad emendare,
che io accresca la celebrità di cotesto gio-
vanissimo Nozze? Se non che io stesso stimo
e maturo e fino discernimento dell'Eccellen-
za Vostra, che vada il poco o nessun pregio di queste
affettate [illegible] ornai scredito[illegible] produzio-
ni, e la disdetta insieme della consuetudine
che porcio da qualche tempo è introdotta
di produrre in queste liete circostanze di nozze che a meglio figurare la memoria, di ra-
giornati componimenti di tutt'altro argomen-
to, talchè comunque istruttivo, e di qualun-
que pregio vestigato e lodevole poema
mi foglio d'una varia [illegible] stanza di
persuadermelo far conoscere, e mi mette
dall'altra nella lusinga di ottenere pace
con compatimento non che con gradimen-
to l'altro libretto, e l'Poeta mio [illegible]
Nozze, che per me vi presento, è
un componimento originale, e non di mia compo-
sizione, e mio primo disegno, imperocchè l'in-
tera mancanza di gran parte della nostra
Letteratura nativa grecia [illegible] di trasportarmi
mi ho mi lasciò cogli altri suoi componimen-
ti, dagli autori della pubblica luce. In fronte
agli [illegible] ragionamento dell'uno e l'altro
[illegible] della natura [illegible] di Giovenale

né' quali ci vengono rappresentati i più comuni
scambievoli trasporti degli uomini.

Quisquis delirant homines, timor, ira, voluptas
Spes, discursus noctes, et gaudia vitæ
Quasi fluctivagæ nostræ ludibrio subjecit.

Qualunque siasi dunque, Eccellenza Signore
di recitar questo libretto, comecchè tenue tributo dei miei doveri, ho stimato di mettere sotto la celebrità, e ben giusta compiacenza di vostra Eccellenza l'opera degli ornatissimi spettacoli, e di tutta, e ricchissima casa i più caldi voti, mi do l'onore di professarmi

Di Vostra Eccellenza

Umilissimo, e devotissimo servitore

Giuseppe Maria Foppa

P. S. Scusate la fidanza mia, se non avendo io verbi propri a decentemente comparire, mi sono ingegnato di procurmi come quel buon Greco Exoriare aliquis nostris ex ossibus ultor. Achillis: ch'io intanto

Cecchetti

Vita dell'abate Raimondo Cecchetti
di Diego.

(autografo dell'Ab. Don Diego)

mercoledì

al giustificare presso di Voi, Nobilissimo ed ornatissimo Sig. Conte, l'innanzi ad ogn'altro letterato di buon senso la deliberazion mia d'indirizzare a Voi principalmente, e a Voi solennemente dedicare il saggio delle opere dell'Abate Raimondo Cacchetti, huomo mio concittadino, di che ho creduto bene far parte al pubblico colle stampe, non ho io mestieri che di poche parole. Chiunque ragioni a chi sappia vostro sagacissimo giudizio, quanto gran gusto Voi vi tiniate tra i letterati più squisiti di questa età così per dottrina ed erudizione come per coltura ed eleganza, vedrà tosto la convenevolezza del mio divisamento. Che però anche senza mettere in considerazione altissima e devozion pratica grandissime, che io vi professo, l'attaccamento inoltre più sacro, che mi vi stringe, anche con altro nobilissimo personaggio e gran letterato, quale si è l'amplissimo Senatore Bernardo Memmo, di cui si può dir francamente con Lucrezio Memmi clara propago, vi sete compiaciuto di levar al sacro Fonte il mio secondogenito Clementino, io posso assicurarmi di vedere per ciò che a Voi s'aspetta, approbata, non che approvata la mia risoluzione. Ma voglio contuttociò, mentre ho vantaggiosa e diversa riguardo delle vostre riflessioni, dir che ho avuta sempre d'incontrastabili ragioni poche parole ho io abbisognato, di molte però dovrò usare a sostener ugualmente per l'altra parte il mio intendimento.

Imperciocchè

Imperciocchè quantunque le cose che da me vi si presentano per la maggior parte quasi sempre degne di esser fatte vostre, e per la nobiltà e altre, rodezza ed immanità promettersi di comparir non indegne del Nome, dell'approvazione, del favor Vostro: nulla pero di meno trattandosi di produzioni, che per lo più contano oltre a un mezzo secolo di età, e figlie di un Autore che da molti anni avendo cessato di vivere, può di leggieri tenersi per dimenticato; ragion vuole che e di questo, e di quelle altrettanto se ne dica, quanto a discreta illustrazion loro sembri pur convenirsi. Senza che la sapienza, che da qualche tempo ha preso la storia letteraria a trattare, rendendo preziosche e credibile ogni memoria, che di tale argomento si vada comunque fornita; esige da me questa parte, che volendomela pur esporre a' miei occhi a guarnirmela in maniera da poter comparire con quella riputazione, che ingiusti che si merita. Ed io son ben persuaso, che come Voi sotto i cui rispettabili auspicj a sua maggior credito mi son da determinato ad esporla, entrate quindi in pien diritto di aver anticipatamente una qualche idea della merce stessa e dell'autor suo, onde vedere pure, se veramente si meritin l'ambito onore del Patrocinio Vostro; così di vero vi gioverà, che in vece del poco superfluo corredo di lodi, onde si costuma di accompagnar le Dedicatorie, io vi venga qui schierando quelle notizie che mi sembreranno opportune al mio intendimento. Che così oltre al piacere di veder rispettata La vostra modestia, avrete la compia-

cenza

cenza di trovarvi assicurato che io vi offero cosa, la quale di leggieri può meritarsi l'approvazion Vostra, nè a me intanto mancherà la soddisfazion di vedere che nel ritratto dell'ingegno della coltura della eleganza della fedele Cecchetti, che gli mi vi di greca, possan gli altri riscontrare il Vostro

Raffigurato a le fattezze corrette [illegible] Sper. (36.)
Comecchè privo il suggetto principale nè vivo le opere; il buon ordine nondimeno, e il maggior lume, che a quelle può quindi tornare, prima che di esse, dell'Autor loro mi obbligano a far parola.

II.

Da Giuseppe Cecchetti onorato Cittadino di Oderzo da Paolina Mondini Viniziana li 10. Febbraio 1702. nacque Raimondo Filippo, delle vicende e degli studj del quale abbiam qui a dar qualche idea. Sotto la disciplina di buoni Maestri fu egli allevato in patria, finchè i raggi di raro talento, e di seria applicazione allo studio, consigliarono, e l'età obbligò i suoi a mandarnelo a Padova. Egli per conto suo non poteva incontrarsi in miglior combinazione: nè poteva esser meglio appoggiato. Allor eppoca fioriva quella celebre Università d'insigni Professori, che si distinguevano non più per sapere, ma per impegno ancora di far dei chiari Allievi. Senza scorrere per le altre Facoltà basta restringersi a quelle, nelle quali il nostro Cecchetti si piacque, e ricordare i Zanarini, i Valisnieri, i Poleni, i Sarpi, uomini celebri e reverendi ad ogni età. E a questi susseguentemente attac-

cato

cato, anzi per la vicendevole corrispon-
denza de' più cordiali uffizj passio-
natamente affezionato, non s'age-
vole a concedere con qual piacere
ed impegno s'è divertito ad operando
a coltivar quegli studj, per cui si
vedeva egli da essi loro amato a distin-
to. E quindi è che ei non tardò gran
fatto a spiegare e sostener una ri-
guardevol figura tra quella studio-
sa gioventù. Il Professore non
per tanto da cotali più coltivato
si fu il Lazzarini, cui fortunatamente
gli era riuscito di avere ad Ospite,
nonchè a Maestro. Il che fe agli
ai Cavalletti sì più che occasione
e il più agevole avviamento a pre-
diti e sì fatti progressi che aver mai
possa un Giovane di pronto ingegno
e di buona intenzione; non cadde mai
no in acconcio al Lazzarini, allor
più che mai assediato a tratto da
ogni maniera di letterarie impor-
tunissime brighe. Imperciocchè ac-
certasi egli del molto profitto, che dal
valente scolaro ne poteva pur ritrarre:
sì fe ne venne alle occorrenze gio-
vando come di giovane, giovanetto spi-
rito ajutante di studio. Niente pratica-
to più naturale, che in cotesto avvi-
cendamento d'interessi di occupazio-
ni e di studj crescesse giornal alla
giornata l'attaccamento e l'affet-
to tra lo scolaro ed il maestro; quin-
di fra tai vantaggi il nostro Cav.
chetti e s'affezionasse più che
ad altri agli amati studj, e riusci-
e un allievo degno di sì gran Mae-
stro così nella perizia della traline-
azione, come nella robustezza, nobi-
tà, e proprietà dello scrivere: in

verso

verso è in prosa, non men nella Latina
che nell'Italiana favella, che
però avendo egli a suo tempo col ricco
e in ogni rispetto vantaggiato corre-
do di queste lettere, e di altre cogni-
zioni scientifiche da Padova passa-
to a Roma, buona conoscitrice di sif-
fatte merci, non è a maravigliare, ch'ei
si vedesse ben tosto accolto da una del-
le più splendide Corti; e quindi aperto
l'adito a delle più importanti segretarie,
ove egli infatti da prima Gentiluomo
di Camera del Cardinal Acquaviva;
il quale di que' tempi e per la sua gran
mente e per la direzion degli affari del-
la Spagna in Italia faceva una delle pri-
me figure. Da quella Corte passò all'
altra del Veneto Ambasciator Mocenì-
go, al quale servì da Secretario priva-
to; e cui poscia lodò con solenne Ora-
zione al vederselo dall'Augusta Pa-
tria innalzato alla dignità di Pro-
curator di S. Marco. Servì appresso
nel medesimo impiego l'Ambasciator
Tezze; il quale e 'l tenne molto
caro, e si adoperò a procurargli
delle Pensioni. Che ve ne vana una di
esse assegnatagli sul Vescovato di
Padova, gliene fece tornare il Cardi-
nal Rezzonico; da questo buon Prin-
cipe, che fu poi l'ottimo Pontefice
Clemente XIII. resto egli risarcito a
misura del molto conto, che ognegli di
lui faceva. Imperciocchè avendo egli
portato a Roma per coprire all'occasione
dell'anno santo la più che mai impor-
tante carica di Vicario, il volle in
quella suo Segretario. Avendo intan-
to accaduto di dover mandare a Pari-
gi colle Fasce pel Duca di Borgogna

Mons

Monsig. Brancifort.° fui a ministro
e compagno, per ciò affatto a ceneio
e cebette il suo bravo Cecchetti. Se non
che l'aria vidente per un vero Italia-
no omogenea cri è di qui di girava
in Londra questa gran Capitale, fe'
che gli affari del Cecchetti avrieb-
prosperare, siccome aspettar bin si
dovea. Entrorono a capito tale
che per la fortuna di lui s'ebbe a te-
nere per decisivo. Portato com'era
e diremo anche com'eligeva la sua si-
tuazione, allo scrivere, non che ad os-
servare ecc, che si meritassero il
suo riflesso; non seppe trattener la pen-
na dal farnelo con quell'esattezza
ed energia, di che era capace. Mal
per lui, che gli oggetti, ne' quali pote-
va allora occuparsi, erano astrattis-
so gelosi e delicati, quanto interes-
santi la pubblica curiosità. Il peg-
gio si fu, che all'importanzezza di que-
sta, smaniosa forse anche più della
bramosia di far gustare altrui almeno
di soppiato il bel lavoro, che gli era
riuscito di condurne, e non seppe
resistere gran fatto: E tornato che
fu a Roma dove per la qualità dell'
argomento la vaghezza di risapere
doveva esser vivissima e più fino
il gusto per assaporar la squisitez-
za di tal vivanda, e si credette di
di poterne far gustare un saggio
a qualche amico. Ciò solo basto
perche lui tornasse in gravissimo
conceio e pericolo il viaggio di Pari-
gi; il quale se cosa scappata che
di lui in compagnia del compatriota
Abate Galiani avea fatta a Londra ne
lo potea aver arricchito di cognizio-
ni, non l'avia dovuto render meno e
di merito

merito, e di riputazion vantaggiato.
Per sua disdetta trovò egli in Roma
chi assai più che altrove attento vegliava alla custodia di quel fosco
velo, onde avea saputo coprire i veri
fomentatori del gran trambusto che
tra se due potestà ingenerava in Parigi. Questi ad videntelo riguardato dallo storico Ragguaglio della
vinta prudente della Religione per la
controversia tra il Clero, e il Parlamento di Francia nell'anno 1754. che il poco cauto Cecchetti avea confidato a qualche o poco onesto, o non abbastanza leale amico, non tardò punto ad aggravarnelo, risolutissimo a vendicarsene,
perocchè il tutto per esso si mettesse in
chiaro, e nel suo vero lume. Infatti
il prospetto, che in cotesto suo ingegnosamente sciagurato che interessante ragguaglio ci ne presenta, e sì ben disegnato, con tal maestria scompartito
e condotto, così delicatamente in ogni
sua parte ombreggiato, e finito, che
mentre ad occhio esperto e ben sano
nulla non lascia a desiderare, di tutto accorto vel rende, ed istrutto. E come per li rapporti ben ordinati spazj tirando le sue linee, alle lontananze anche più rimote conduce lo sguardo a penetrar sin nel fondo le cose, e a scoprirne l'origine, le diramazioni, e i rapporti; così vero di giornale carattere, e d'indole ad argomentarsi inclinazioni, a indovinar le mire dei personaggi, che messi opportunamente in azione, vedi passeggiar la scena. Ma di questi appunto si sarebbe voluto che alcuni, comecchè ostentassero ancor importantissime parti, non si dovessero ad ogni

modo introdotti; ad altri non si fosse
detto il lor vero carattere; e si aver-
nè pur fatto, non dovendosi da chi ne
aveva interesse, che attender in conto
di gravissimo non scusabil delitto.
E non vi poco che lo sgraziato Cecchi
ti, opportunamente avvertito da gran
gran Cardinale e da illustre Pre
lato suo nazionale si trovasse in
tempo di potersi sotto abito mentito sot-
trarre alle insidiose ricerche, e mettersi
con pensato viaggio in sicuro sotto
il patrio cielo. Intanto fin che
durò quella fiera burrasca e si tenne
in Roma chi ne l'aveva vegliata,
si dovette stare ozioso in gabbia
con quello scapito che sotto ben co-
perto, senza dubbio merci carico
leggiere; al quale nella maggior pro-
pria del suo corso da improvvisa
tempesta sorpreso se riuscì di rico-
verarsi in ben difeso seno; ivi pen-
tocchi di cocer lungamente aspetta-
re quell'ora d'aria favorevole che le
'debbesse a rimettersi in cammino.
Se ne uscì ad accordar davanzo il no-
stro Cecchi tosto che gli riuscì
di potersi restituire in Roma. Che
se colà dagli amici e' vi vide ac-
colto con esultanza, con dispet-
to pur e' si trovò ributtato dalla for-
tuna, Appena il suo ritorno co-
là venne a cadere in un tempo da
poterne promettere il maggior
favore. Imperciocchè di que'
giorni fu assunto al Pontificato
il Cardinal Lezzonico, suo non
pur nazionale ma di padrone
e per accordato padrocinio e
per gradito servigio. Ma le gia-
nate di lui vicende, come pur trop-
po

zo più avvenire ne acciamcomuni
que douggiata la buona opinione
e la non brieve assenza ne avea gra-
vochè fatto dimenticare co'merito il
nome: onde ebbe a contentarsi di equir
a godere anzi la stima dei privati che
il favor della corte: la quale si tiene
in gran diritto di ridersi de' que' rimpa
veri, la sola ombra dei quali non cape
dono incontrare i veri amici. Di qua
lo dunque giovandosi il vecchio già
che nulla da questo potea spe-
rare, si restrinse a menar vita
privata trattenendosi i vecchi amici, e gli
ameni studi in seno a quella mi
riade, tra cui molti ne contava di quel
la tinta ne avea per quelli l'asprezza
za. E così egli seguì a vivere fino al
cadere del 1760. quando sorpreso da
gravissimo male che resistette ai più
pronti ed efficaci rimedi, con cristia
na rassegnazione e con disposizio-
ni e sentimenti degni di un buon
Ecclesiastico a' 17. Dicembre in età
di 66. anni e nove mesi chiuse i ben
impiegati suoi giorni. E se a questo
passo che pur significa tanto ho più
poco mi allargo, egli è appunto perchè
ho la fortuna di trovarmi trattenu-
mani un quadro di mano maestra,
nè altro penso di ritrarre entro
anche qualche in piccoli tratti el
là il carattere de' vecchietti, e invita
ne un esame del più delle opere che sui
[illegible], questo dire-
[illegible] elogio, che
bocca calda ne dice, giusta i fasti
suo suo, uno de' migliori storici let-
terati dell'età nostra, quale si

fu

fin d'allo. Serassi nelle sue Memorie intorno agli Uomini illustri morti in Roma nel secolo XVIII. Dalle quali avendo egli tratto ciò che d'appartiene dall'Amico Cecchetti cortesemente lo mi mandò fin dall'anno 1781. accompagnandomelo con gentilissima lettera del primo di Settembre &c. come per distesa altrettanto significherò, quanto brevemente,

"Addì 31 Dicembre 1779. la sera
"alle tre ore e un quarto morì l'Ab.
"Raimondo Cecchetti da Orvieto
"d'infiammazione. Era da qualche
"mese si sentiva poco bene. L'ma-
"tin dì era S. datto fu con me alla con-
"versazione del Sig. Cardinale Fin-
"draa Corsini. Era di buonissimo
"umore. La notte scorsa ebbe qualche
"poco di febbre. La mattina del mer-
"cole si trattenne tuttavia uscì di casa, e fu
"in conversazione dell'istesso
"giorno fuchè da Strascino. ma
"verso le nove ore della notte gli
"venne una grandissima febbre, e
"si manifestò l'infiammazione. Gli
"furono fatte tre emissioni di sangue:
"ma non sentendo nessun miglioramen-
"to, nè crisi non sudore, non uri-
"na, che straordinariamente mandava
"fuori, nè evacuazione; all'entrar
"del settimo giorno gli convenne
"soccombere. Si dispose tuttavia
"con rassegnazione a quello, che
"Dio ne volea. Lasciò tutti i suoi manoscritti,
"e libri suo erede fiduciario il Sig.
"Damiano Principe Corsini suo
"grandissimo amico. Addì sui mor-

te

Vita grotte del quale, come di Amico
interre carissimo, io piango tuttavia
amaramente &c.

le rincresce a tutta Roma. Ed egli fu uomo di grande spirito, di piacevole compagnia, buon parlatore e profondo letterato. Era stato Lazzaro del Cazzarini. Compiva i 60. anni: ma appena ne dimostrava 60. Fu sepolto nella Basilica di S. Marco con funerale assai grogrio. Di lui oltre alcune Cose inedite in qualche Raccolta si ha alla stampa un Trattato degli Arii molto stimato, impresso in Padova nel 1751. dal Manfrè in 8. e una Orazione delina molto bella in morte di Monsignor d'Arrac con questo titolo: Raymundi Cacchetti Oratio in funere Jo. Ernesti Harrachii Episcopi Vitriensis. Roma 1749. ex Typogr. Kromarek. in 4. Lasciò varie Cose MSS. e fra l'altre alcuni Dialoghi sopra la Poetica: e una Bella Tragedia in Versi, scritta da me con molto piacere intitolata: Anna Erizzo in Negroponte, Tragedia da recitarsi in Zara alla presenza dell'Illmo ed Eccmo Sig. Niccolò Erizzo Provveditor Generale di Dalmazia e d'Albania al medesimo dedicata. La lettera dedicatoria è in data di Zara 15. Nov. 1749. Così il Fratti, che gli fu amico in Roma, e che meglio ch'altri mi dir può tutte le Cose etiandio attenenti la perizia, e 'l giudizio dell'animo, e la portata dell'ingegno. Ma non v'fu forse più vantaggioso il Ritratto, che di lui dar giovane mi ne presentò chi lo conobbe a lungo domesticamente istrutto in Padova; ne' miei giovani e delicati la mano, che lo mi delineò: e 'l feci malgrado lì riguardo, finchè mi dovrò [illegible] modestia

Con che venendosi a chiudere nella maniera più accorciata e vantaggiosa ciò che riguarda la vita del Cacchetti, e intieme a farmisi strada per dir l'occorrente intorno alle Opere, che egli ci ha lasciate; io passerò senza più a darne un Catalogo ragionato quale di quelle, che ho creduto di dover da pubblicare, o ripubblicarsi in questa Raccolta; poichè delle altre, che essi non sono, o non debbon aver luogo

III.

Le nozze ma degnasi ogn'uno
ciò dei Accademici qui apporre di
stamperanno, non tutte appartenen-
ti a belle lettere, e a scelta Criti-
ca nel genere stesso. Noi le registre-
remo con quest'ordine, onde saran di
visate nella stampa; e a luogo an
luogo noi faremo quelle osservazioni
che ci parranno opportune.

I. Poesie Varie. Non più
che xviii. Sonetti avrà ogn'uno potuto
raguagliare da parecchi Raccolte
d'Dalle di Cari Carta; iv. Canzoni
tre delle quali alla maniera del Pe-
si; una sul gusto del Petrarca,
unico a dar sempre intatto l'ugno
dalla Ragion combattuto, e dall'
appetito; ed un Egloga Pastorale,
lavorata con squisitezza d'inge-
gnosa, per occasione di splen-
didissima, Nozze. Se non che
tutto è squisito in questo
genere, è degno della rino-
sa, in cui giusto felicemente
gnò albe, di sorte di venir
di formarlo.

II. Orazione del Eccl.mo Sig. Co.
Giovanni Mocenigo eletto Pro-
curator di S. Marco per merito
in occasione del suo solenne
Ingresso. l'an. 1787. in 4to. Ora-
zione è lavorata con maschio ine-
dizio, sostenuto da sonora e forte
eloquenza.

modestia per la parte che merce
la singolar gentilezza dell'Au-
tore archivio venga ad aver nè
intero Caggiungerò qui a rica-
pitolazione non meno di che so-
mi ha trattenuto, che a giovar
di chi nella somministrata
l'idea. Non potrebbe esser più
grecco. L'ornatissimo Sig. An-
tonio Lazzarini, altrettanto
chiaro Allievo, quanto degno
Nipote dell'immortal Professore
di Padova, avendo da mia rica-
puta questa mia intenzione così
mi scrisse dal suo soggiorno li 16. del
corrente Maggio (Tom. I. Quanto
alle cose dell'Accademici, non
duito, che, pubblicandole,
Con che devendomi a chiudere

1704. ab. 23. Nascimento Odazzo n°. 1.

1711. Stampa, e orazz. per l'Assunzione. 5
Va a Roma Sindico di Camera
del Card. Origo Avila. Segue
dell'Amb. Medici in Roma e va
Napoli
Benef. a Pensioni, Giornata. 8.
ma Segret. dell'Amb. Cenni; Vo-
cari; Corrier.

Va compagno del Nunzio Grandi. 4.
parte a Parigi: donde fa una
passata a Londra con d'Est.
Fabris

V. n° IX. Gli Atti n°. X. Teatrino

n°. XIV. Abbozzo del Lazzarini Cal
lisoni, Solita, Carry

1750. Serve il card. Rezzonico Vic.° in Roma de negozi
di Casa di Francia per le abbligazioni
Francia

1755 Dall'Amb.r di Francia inseguito a mor.
te fugge da Roma

1751. Stampa il Tratt.° degli Assili. cinque
anni prima stata stampata il suo Epi
gr.i Bonzetti.

1769. Muore in Roma. suo Elogio

A giustificare appresso di Voi ornatis-
simo Sig. Conte, e innanzi ad ogni altro (se
errato di buon senso la deliberazione mia)
d'indirizzare a Voi principalmente e a Voi
solennemente dedicare il saggio delle opere
del Ab. Raimondo Cacchetti illustrissimo con-
cittadino dirò ho creduto bene di dar parte
al Pubblico colle stampe non ho io mestieri
che di poche parole. Chiunque sappia (e chi
non la vorrà apprendere?) qual gran parte vi si
richiegga (e richiedasi appunto per dottrina di questa arte
ed erudizione, come per coltura ed eleganza
vedrà per certo la convenevolezza
del mio divisamento. Che però anche senza
maggiori considerazioni la stima e dimo-
strazione pubblicherà in me giustificato
l'attaccamento ancora più vivo che mi vi
stringe dacchè vi siete compiaciuto di con-
correre con altro gran letterato quale si è
l'amatissimo Signore Bernardo Memo (e del
cui [illegible] più di francamente con lucrezio [illegible]
mi [illegible] a levar dal vostro nome
il mio accompagnato clementino io posso assicu-
rarvi di vedermelo [illegible]
nonchè approvata la mia risoluzione.

Ma [illegible] per conto [illegible] di pochi tratti
che ho io [illegible] mi [illegible] a vantaggiosa
e per ogni riguardo decisiva istruzione in
ciò. Ho avuto la sorte d'incontrarvi e di mo-
strar d'ogni pur usare [illegible] per l'altra parte il mio intendimento, imperciocchè
giunti [illegible] che io vi presento, per la
natia squisitezza loro di [illegible] vali da po-
ter appagare il vostro buon gusto, e per la nobiltà
loro molto [illegible] di compatire non [illegible] del Nome

dell'

dell'approvazione dal favor vostro; mi dà
però di mio trattenermi di cose, che so già
cordano un mezzo miracolo d'età, e riguar di
un Autore, che da molt'anni avendo cessato
di vivere, pure di leggiere tenersi può dimen
ticato; ragion vuole, che e di quello, e di
quello altresì parlo mi dica quanto da
discreta illustrazion loro s'imbrogni con
venirsi, avvisa che [illegible] l'ascendente, che [illegible] la qual
che tempo ha preso la Storia letteraria ren
dendo stesso che screditata ogni miglior che di
rabi impronto [illegible] cercheremo di correggerne
in maniera da poter comparire con quella ri
putazione, che ingratti si merita. Io
son ben persuaso che come Voi, sotto i cui
rispettabili auspicj mi sono determinato
di esporla, entrata quindi
in gran diritto di aver anticipatamente una
qualche idea della mercè stessa, e delle cau
se per vedere, se pure si meritin l'ambito
favorevole voglio; così godrete, che in vece
d'ella per voi ne perlustri corredo di voci onde
si costuma di accompagnare le dedicatorie, io vi
abbia qui schierate quelle notizie, ed osser
vazioni, che mi si [illegible] parse opportune a
tale instituzimento. Che così almeno pia
cervi di vedervi rispettato, e a vostra maggior
arrete la compiacenza di ritrovarvi addirittura
che io v'appresento, la quale pure di leggiere più
meritarsi la vostra l'approvazion sovrana
[illegible] da un tempo io avrò quella, che nel
ritratto, che qui vi presento dell'ingegno, della
coltura

coltura delle eleganze delle Lettere Greche, che lo di prima
portan gli altre gentilezze d'animo.

Adhigurato adesso terza cosa. Dimostrò
Cambiasso che un gentile principe nel suo
stato debbe alcuna cosa non pertanto il magn.
Lor Cavalieri, che attendeva a esercitare nel suo torna-
neo, prima che si desse principio a quello
loro che obligano di fare questa.

Da Giuseppe Cecchetti onorato Cittadino di
Venezia della Contrada Mondini, Veneziana di
Nobil nascita Raimondo Filippo, del quale
si deve lodare, oltre la disciplina di Pittura
in cui riuscì per quella adottata in Parma, fiorì
i raggi di vivo ingegno, e di virtù, quella
ne dalo studio consigliatogli e vita ottiene i suoi
a maestri, e a Scuola di Pittura ottiene in
contrarre in migliori combinazioni, et così
i suoi studi in questa celebre Università
di Padova, che si distinguevano non per
sapere, ma per impegno ancora dalle
mutazioni rinnovandolo di far dei chiaroscuri
vivenza nostre regole le altre raccolte, posta
restringersi a quelli della quale si piacque
il nostro Cecchetti, e Cavalieri Lazzerini
Valsamichi, i Solari, i Levys, Roma, Pozzi
ri e provveduti di ogni età. E a questi ri-
guardi attaccato, anzi per dir cosa
volle corrispondenza di vivo cordiale uscire
quasi ordinariamente affezionato non è agevole
a conseguire con quale impegno, adoperasse
a coltivar quello studio, che si vedeva tanto
convenirgli e disporlo. Quindi non tarda egli
gran fatto a spiegare e a rappresentar
davo figura via quella di Giudea, di Cristo
Antonio il Protettore, e di lui col Precetto
si fu il Lazzerini, e il quale è stato con lode
lità di giovinetto di lui corrispondenza con
grandezza di attenzione, onde da quello

gnale in fatta diverrà un tristame
e del tutto certamente degno altresì che la
gravità della tua persona, nella robustez-
za, e nobiltà della sua conformazione
ma, come vedrai, nella sovrità della
grazia della statuaria scuola del Greco
e in ogni rispetto vantaggiato corredo
di quelle lettere e di molte cognizioni
pratiche quivi d'ogni regione tratte dai
luogo nato a Roma fecero conoscere
e desiderare meritò non senza meraviglia
che si vedesse ripetere alle più nobili
sedi segretarie.

Il professore non per tanto da esso lui più coltivato
si fu il garzarini dapoiché divenuto fortuna
damente gli riuscì di avendolo ad ospite
nonché a maestro. Il che se ogni più lodevole
bella occasione gli più agevole avvalimen
to a spiriti e lieti progressi che aver mai
possa un giovane di pronto ingegno e
di buona intenzione non tardarono
in riconcio al garzarini allor giunto che
mal assediato e spinto a' da improvvisi
ricorsi e da ogni maniera di letterarie
fatiche. Avvenne imperciocchè di mezzo
a queste accorgesi egli del molto coltivato, alle
che da sì valente scolaro ne potea quel ritrar-
re, sì venne alle occorrenze giovando
come di guardinto e pronto ajutante di studio
Niente frattanto più naturale che in
questo avvicendamento d'insegnare, di co-
noscere e di studj crescer quindi dovere
alla giornata il vicendevole attaccamento,
l'impegno e l'affetto era tra due maestro, e
lo scolaro: quindi fra tai vantaggi il nostro
vecchietto e l'affezionatosi più che ad altro a quello

amen

amenì studj, e vi acquistò un'allievo
grande stima, e verament'è degno d'esser annoverato di quei gran Maestri nell'opera
vista delle cose cinque, nella rettorica, e nobiltà
delli eloquenza così Italiana come Latina
e nella vaghezza, proprietà, ed eleganza della
Poesia Italiana. Che però vedendo egli assai
per tempo col suo vedere e in ogni rispetto van-
taggiato corredo di queste lettere, e di altre co-
gnizioni scientifiche dal Padovano passato a Ro-
ma, buona conoscitrice di siffatte merci,
non è a maravigliare, che si vedesse ben tosto
accolto da una delle più splendide Corti e quin-
di aperto l'adito alla più importantissima
segretarie. Fu egli infatti il primo Pontifi-
no di Camerata del Cardinal Acquaviva: il
quale di quei tempi e della sua gran mente e
per la direzion degli affari della Spagna in
Italia, faceva una delle prime figure, pa-
gnella Corte, passò all'altro di Madrid, Ambascia-
tor Veneto: al quale servì da segretario pri-
vato: e cui fece poi con solenne Orazione, che
abbiamo alle stampe, quando se lo vide Procura-
tor di S. Marco dall'Augusta, l'altra incaricato.
Servì appresso nel medesimo impiego l'Ambasciatore
Cornaro: il quale e ne ritenne molto caro e di ado-
però a procacciargli delle pensioni. Che la vana
corte di Roma gliene fece tornare il Cardinal
Rezzonico, del quale buon principe che fu poi
il primo fabbricò clemente XIII, preso egli in-
citò a misura del suo buon conto che ne faceva.
Imperciocchè rendo quest'ultimo Roma per
per cagione dell'occasion dell'Anno santo [illegible] più che mai impor-
tantissima carica di Vicario Pontificio; il volle
in essa a suo segretario. Essendo intanto ac-
caduto di dover mandare a Parigi per colà
Nunzio pel Duca di Borgogna Monsig. Bran[illegible]forte,
[illegible] ministro e compagno, e ciò affatto accon-
cio si credette il suo buon Cecchetti. E non che
l'aria per un vero Italiano, [illegible] omogenea
che respirasse allora in quella gran Capitale,
fe' che gli affari del Cecchetti, anzi che [illegible]

alla dignità di

[illegible] Corte [illegible]
[illegible] e il quale
massimamente [illegible]
una di [illegible] ascon-
dali sul declinare di quel

come

come in ogni conto aspettar si dovesse, ne' ricevitori
ebbe capitò gravissimo, e forse per la fortuna di
lui decisivo. Portato, come era, a dir ciò anche come
esigeva la sua situazione, non seppe trattener la
penna dal farlo con quell'energia di che era essa
capace. Mal per lui, che gli oggetti ne' quali allo
ra gli fosse occuparsi eran altrettanto dilicati e
gelosi, quanto ricercavano intelligenti la pubblica
curiosità. Il peggio si fu che all'imperturbabilità di
questa spalleggiata dalla bramosia di far gustare
a' suoi almen di soppiatto il bel lavoro, che gli era
riuscito di condurne a fine, non seppe resistere ecco
fatto, e fornito che fu a Roma, dove la curiosità
per l'argomento doveva esser maggiore e più fine
il gusto per assaporar la squisitezza del cibo
vivanda, si credette di poterne far godere un
saggio a qualche amico. Ciò solo bastò per far
gli tornar caro e grazioso il viaggio di Parigi
che altrove [illegible] ciò solo bastò perchè lui tornato
in gravissimo cruccio e pericolo il viaggio di Pa
rigi, dove il quale se colla scappata che di là
in compagnia de' compatrioti fatta avea
fatta a Londra s'avvide [illegible] di cognizioni
non l'aria dovutogli rendere meno vantaggiato e di mi
rito e di riputazione vantaggiato. Ma in Roma
più che altrove vivea. Per sua disdetta trovò
egli in Roma chi assai più che altrove attenta
ed vegliava alla custodia di quel fuoco sulla
cui avea saputo trarre scappati i vivi fomenta
tori del gran trambusto, che tra le due podestà in
fiammò in Parigi. Questi al vedersi esposta agevolmente
dall'opuscolo storico Ragguaglio dello stato pre
sente della Religione fin le controversie tra il Clero
ed il Parlamento di Francia nell'anno 1752. che
il poco cauto Checchi avea confidato ad qualche a
men onesto e non leale amico, non tardò punto ad agguerrirsi a
vendicarsene [illegible] non fu poco che [illegible]
[illegible] d'un gran Cardinale
[illegible]

~~sene ritroggia [illegible] finche giunse a mar-~~
~~tori in libero sotto il patrio cielo.~~

In tutti il prospetto, che ci ne prediuta in questo suo non meno interessante, che
~~altrettanto~~ rilagurato, ~~quanto interessante~~ ~~di~~ ~~gi-~~
guaglio è di ben disegnato con quel maestrio di buona
e condotto, così dissaminate in ogni sua parte ornag-
gia è finito: che [mentre] ~~[illegible]~~ spesso a lungo narrato nulla
non lascia a desiderare, di tutto accorto il rende ad istrut-
to. E come per [troppi] ben ordinati spazi tirando lo sguardo
nè, altre lontananze anche grandissime conduce lo scalto
guarda a penetrar dir nel fondo le cose e a scoprir-
ne le origine, le diramazioni, e rapporti. così ha so
dispone a conoscer gl'indole, de costumi delle
nazioni, a indovinar le mire de personaggi che
inizzi in azione vede passeggiar in vari, [illegible] spesso
contrasti atteggiamenti la scena. Alla di questi
appunto si sarebbe voluto, che alcuni comecchè, otte
nessero importantissime parti, non vi fossero a primo
do introdotti; ad altri non si fosse dato il lor vero
carattere; e che nel gran fatto, non dovesse da chi
da chi nè avesse intrezze, che a tener in conto di
gravissimo non degnabil delitto. Pinen fu poco che
lo sciaguratto Vecchietti opportunamente avvertito
nè da gran cardinale, e da illustre Prelato suo Mecenate,
forse in tempo di ottrarsi sotto abito mentito alle invidio-
se ricerche, e mettersi con pingue viaggio in sicuro sotto
il patrio cielo. Intanto finche durò quella sfrenatura-
ragia, si tenne in Roma chi nè l'avvisò svegliare,
e dovette ritirarsi ozioso in patria ov quello seguito, che
vedrà con corredato, e di ricche materie corredo l'opera
al quale nella maggior prosperità del suo corso da ingiuriosa
~~[illegible]~~ tempesta sorpreso, e rivolse di ricoverarsi
in [illegible] ospizio, nel porto toccò ma di dover
lungamente aspettare quel filo d'aria favore
vole, che lo secondi, ad rimettersi in cammino
[illegible] ad ~~[illegible]~~ desiderato il nostro Vecchietti fatto
che gli riuscì di potersi ritirare in Roma. Che il
coltaggio avuto [illegible] sia accolto benignamente
ma, con dispetto si trovò ributtato dalla fortuna. Ep-
pure il suo ritorno [illegible] a Roma fu in un tempo
in cui [illegible] favorevole

Inizio

impedicarsi di que' giorni fu assunto al
Pontificato il Cardinale Angelo Braschi nepote
pur nazionale, ma di Padrone e per avere
Padrocinio, e per trattato servigio. Ma le gra-
vezze di sua vicenda ne avean consunta adeguata
la buona opinione, e la non breve assenza ha avea
fatto dimenticare il nome: ond' egli a contentar
si dè seguir a godere appiè della Patina dei privati, che
il favor della corte. Di quella dunque giovani
dori, giacchè poco o nulla del quarto gode pre-
mettere, dà restringe a Nanny vita privata
ra i vecchi amici, e gli amici vecchi fatti in
vino a quella maggiorità in cui molti ne contava
di questi, e mutatosi avea gli quasi l'aspetto
locale. Così egli seguì a vivere sino al Giugno
del 1789. quando o sorpreso da gravissimo
male, che vestiva di più efficaci rimedi con
cristiana rassegnazione e con disposizioni
e sentimenti degni di un buon Ecclesiastico, a'
17. Dicembre in età di 66. anni e 9. mesi chiuse
i suoi impiegati suoi giorni. Era di quarta gio-
ro, alta poco più di giusta statura, ho più nero mi
go che bianco capelli, ma folta fronte, ho la fortuna di
un guardo di mano maestra, cui gli
di trovarmi tra le mani
lodi gli presentare, avrebbe dovuto in poche
tratti di penna caratterizzare di vecchietti e di
ducenti di ogni classe, ed età e ogni
basciata. Quanto a ingegno, e
varietà, giacchè ha letto, e riletto
tutto quello che riguarda la storia
della sua patria, quella di Roma, e degli
le sue Memorie intorno agli Uomini illustri
nostri in brevi ore nel secolo scorso, di cui
quali avendo egli trattato ciò che di più
più di cacciatore, sottrarrà, ho mi manca
dall'anno 1781. accingendo a quella stampa con
pubblica [illegible] del primo di essi, Ecco
dirà lo

di terra la breve, ma significante Memoria.

Addì 7. Dicembre 1769. la sera alle ore 2. circa quarto mori il Sig. Edmondo Backetti da Verona d'infiammazione, &c.

Con che venendomi a scindere nella maniera più vantaggiosa ciò che riguardava la vita del Backetti, e insieme adempiendo gli doveri di Accorrente intorno alle Opere, che egli ci ha lasciate, io tenni per senza più di dare un Catalogo ragionato, privo di quelle cose, che avrebbe creduto di dovervi pubblicare, e ripescar in questa Raccolta, perchè delle altre, che in essa non vanno, o non devono aver luogo

III.

Le poche ma eleganti Opere, che del nostro Backetti qui appresso ristampiamo, vennero tutte appunto scritte a Belle Lettere, e ne' primi tempi della Critica, che egli esercitò. Voi scorgerete bene con quell'ordine, onde vanno disposte, e in luogo a luogo vi farete quelle osservazioni, che ci parranno opportune.

Poesie Varie. Non più che dieci Sonetti, abbiamo potuto ragunare da' pochi Raccolti, e dalle di lui carte; pochi Canti, tre delle quali alla maniera de' Greci, uno sul gusto dell'Epigramma, uno a rappresentarci la morte dalle ragioni combattuta, e dall'appetito; ed un Egloga pastorale bellissima per occasione di Nozze.

In Orazione a N. E. il Sig. Cav. Giovanni Mocenigo allora Procurator di S. Marco per merito in occasione del suo ritorno Ambasciadore a questa Città. Ven. 1767. in 4to.

III. Raymundi Caecaui Oratio in funere Jo. Hermetis Anachii Episcopi Nivernensis, amplissimo ac nobilissimo Viro Aloysio Mocenico Patricio Comiti. Romae 1740. 4to.

Di questa Orazione funebre quanto che grande sia l'erudizione, oltre di potersi comprendere in questo breve Estratto, ne fan testimonianza gli Elogi, che intorno ad essa ne hanno fatto gli eruditi Giornalisti Italiani, e specialmente l'insigne Critico Ab. Lami nelle Novelle sue Letterarie. Noi frattanto ci limiteremo a dare l'estratto: 1. osservando, che il Cardinale ha dimostrato con questa Orazione la riconoscenza, che questo Prelato sua Patria ha verso i suoi Letterati; e la sua disgrazia in quel tempo, che ha potuto trattare un soggetto sì grande, in cui risplendono i trionfi dovuti così alla sua Eloquenza, che ne ha ricevuto da ottimi giudici sperare robusta e ricca somma con le grandi ricchezze, che ad esso hanno guarnito una soda e scelta erudizione, di cui ha fornito gli ottimi ammaestramenti del dottissimo Sig. Domenico Cazzarini, celebre Professore di Padova.

II. Dissertazione epistolare al chiarissimo Sig. Giulio Bartelli Patrizio Forlivese, sopra un passo di Omero emendato da Platone nel terzo della Repubblica. Questa dottissima Lettera in risposta del dubbio, che l'amico Bartelli gli avea proposto, e in data di Padova dell'anno 1739. 2 Ingegnosamente giustifica Omero nella divisata da lui emendazione di Platone, ritrovando in questo due buoni giudici.

V. Lettere Latine a diversi in numero di VIII. Queste non men dotte, che gentili Lettere sono da lui indirizzate a diversi suoi Amici. Una al Sig. Orazio Simpatico, che rallegrasi della morte avuta alla Carriera della Lettere; dove gli encomia Damaretta Giulia Bartelli degna sorella del celebre Sig. Giulio; altra al Sig. Ab. Felice Mellerio suo concittadino Arcidiacono Padre del Venerabile Ideo per occasione di una del Sig. Ab. Costantino Vitiani, appresso

Spettegino allora Maestro nel Collegio Germanico in Padova, poi decano della nostra insigne Collegiata.

Evi Pensieri sopra la Eloquenza, divisi in ... Capitoli, nel primo di essi cioè dalla dalla Storia ... un ideale esatto, che ... gli antichi si distinsero in questo sempre degne di Lode, nel secondo tratta dello stile; del Numero nel terzo, parla nel quarto della Elocuzione, oppure dell'Affettazione, e finalmente dà giusto e fine critico, ch'egli era.

~~Opere del Cocchi che qui non si stampano.~~

E queste con le opere di amena letteratura del nostro Cocchi, che io ho creduto di dover qui raccogliere e con quanto più ordine giudicherò, ne altri, anch'esse per ordine di tempo sono.

I. Degli stili libri tre del Sig. Raimondo Cocchi, Padova 1751. 8. pagg. 147.

I. Anno Critico in Negrotonte &c. Ne abbiamo qui sopra veduto il Frontespizio, e l'opera gli in ultimo in che ne davamo il Estratto.

II. Degli stili libri tre del Sig. Raimondo Cocchi. In Padova 1751. nella Stamperia del Seminario in 4. di pagg. 147. non computate quelle della Lettera di Dedicatoria al Mons. Giovanni Molino allora Editore della Nuova Roma, poi Cardinale e Vescovo di Brescia. Ne abbiamo già veduto dal Negri la stima, che di ne faceva. Ne abbiamo un lungo Estratto nelle Novelle della Repub. Letteraria, che si stampavano in Venezia all'anno 1751. pag. 289. condotto con savio giudizio. E questo e quanto non pienamente aggradati dal Cocchi censore alquanto che allora, e tuttora lo stesso Letterario d'Italia. Da ciò però, ch'abbiamo veduto di sopra, evidentemente è vantaggiosamente parla ~~di quanto che più di tutto~~ di tutto quello che

ecc

poco ne dica, e che quindi ancora vi meglio al proposito nostro di conoscere. La materia degli Asili, o diritti, appartiene al Diritto Canonico, ella è stata egregiamente trattata [illegible] di natural diritto.

III. Istorico ragguaglio dello stato presente della Religione per le controversie avute circa il Parlamento di Francia nell'anno 1754. Questo si fu, come abbiam di sopra osservato, la pietra d'inciampo pei buoni cattolici, avendosi egli tra vedo un dardo nel colmo di quel trambusto, per a portata di [illegible], e cose in fondo, non aggettivi stanarsi dalla scrivania, come di accenno nel primo periodo della sua veramente civile introduzione. Ma la delicatezza dell'argomento, e la massima con che l'avea trattato non comportavano, ch'ei ne facesse parte agli amici in grazia dei quali par che l'impresa dasse, come nel secondo d'ogni mese, per natural amor conficcamento che si ha in comunicare altrui qualche istruzione che il sono di giovamento alle cose della propria carriera, per la quale ognun vive gli [illegible] l'amor proprio di darsi istrumento della altrui meraviglia. Fu troppo questa una conseguenza, prima che dichiarata dal potere pericolosa, di somiglianti dialoghi; che certe storie d'arte ov'anche che in apparenza nè contengano [illegible] nulla pubblicità della stampa il titolo si vendano in costanza anche troppo pubbliche anzi più che aggiunto vigilia vicinate. Infatti benchè questa non vedesse la luce della stampa; nulla meno [illegible] difficoltà che portava [illegible] la copia [illegible] suo uso ristretto, largamente si diffuse; e di regola che si voleva, più amor di quello di divulgo, che vantaggiato della pubblicità della stampa, si [illegible] valuta [illegible]

e celebrate, ma questa dire al politico
della curiosità & importanza dell'argomento stra-
namente accresciuto dal vicerbo, che non si mostra-
va di farne, anzi, il vantaggio di questa rac-
comandazione, che è di tutti i tempi, e non va
soggetta a vicende cioè d'essere scritta magistral-
mente: che in essa il Cecchetti fa veramente
da illuminato filosofo, da storico esatto, e da ele-
gante scrittore. Così non si fosse egli adattato in
un argomento troppo fecondo di garbugli, e vero
incomodo a far incazzar più che altri un filosofo
portato a ridur le cose in fondo, a sviluppare
e a mettendole nel più chiaro lume, non d'altro sol-
lecito, che di noder dire

Quel ch'io veggio, e non m'ingannai pero
e vero veggio e'mmetico, se non ancor mal curan-
te dell'altrettanto salutare, quanto comune provvedio
che ogni vero non è ben detto, comunque vadi, va-
cia [illegible] troverà sempre della giustizia luce
questa bella operetta, ci pero non potrai mai
scoglier il pregio di eccellente in tal genere; a fronte
ed'altre tante arruffate ove convenienza della mate-
ria, nettezza, ed eleganza di dettare scrittore.
E non che questi, altri pregi vari gli rivedrete
di largo, dotti, leg, conte in quelle, che certamente
le vi presento: e rileverete eravventura comodo
vicere d'una parte il merito e l'onore d'aver se
coi dedicate; dall'altra parte rammentare altrui
una viva immagine della dottrina, della eru-
dizione, e dell'eloquenza d'altra.

di sopra cita-

D 21

Danare Aquileiese

de

Anni 1784.

D 21

Danare Aquileiese

sec. 1784.

Nello Statuto di Vernona (che rug-
gono essere il più antico di tutti
i nostri) alla rubrica parlan-
della gabella vecchia del Oglio,
e nella 1.ma [illegible] dei
da riscuotersi da chi nello stesso
dal medesimo usasse frodi; e quel-
la, e questa è giustificata a certa
numero di denari. Ne non che
ora la prima per la vendita al
minuto è stabilita a danari
quattro di egni Orna, per ciascu
sti ingrossi, e ritrovata a soldi
tre.

A rilevar la diversione di questa il
nuovo comunità il valore del
Danaro, e del soldo raggiuda-
vamente a quel della moneta
che ora si dice noi in corso; devi è elevare cosa
è elevare quel del danaro, cosa is soldo di
quel del soldo, relativamente a quel nuova l quale di qua
specie di moneta, che non egni il valor
abbia mai sofferta diminuzio-
ne nel suo valore intrinseco.
Valeva il Ducato d'oro ora Zecchino Veneto, che
col progresso della innovazione
nel peso porta anche diminu-
zione nella lega: e perciò
mantiene sempre la stessa divisa
anche della diminuzione
in egni altra giustificazione
di moneta. Dunque
il Danaro era una Moneta d'Argen-
to fino, o meno puro, che si conia-

va

Lib. Not. di Sem. p. 193.

va nella Zecca Aquileiese;
finchè corrèva sotto il nome di
Denariova Nuova, valeva quat-
tordici piccoli Denari; e nel
secolo XIII. passava ordinariam.te cinquanta
sei caratti di buon argento con
pochissima lega, come si vede
in quei di Walchero, di Berlolfo, e
di Gregorio.

Il Grosso era Moneta più rilevante
che reale; e valeva dodici piccoli.
Dissi più rilevante, che reale; per-
ciocchè di fatto della nostra
Zecca non usci mai Moneta
alcuna, che fosse di sì grande
valore quanto che si chiamava
Marcaro, come quegli stimò
io sostenni nel mio ingegnoso tratte-
nimento col ch. P. di Carbeio che fa
va lavorando le sue dissertazio-
ni de Numismate Patriarcharum
Aquilejensium; finchè lo per-
suasi a lasciar questa massima,
che gli pareva dura; ma che
poi riconobbe per certa a fron-
te dei Documenti che, dopo la
pubblicazione di quelle mie con-
ferenze, gli mandò
il comune Amico, e nostro
antichissimo veramente Sig.r Carlo
Fabrizio; onde portò poi egli
alla ultima evidenza ciò che
prima a taluni dimostrava non
evidentemente

Giovanissimo nell'ultimo delle
Magistrali Annotazioni sua
nella Vita della B. Benvenu-
ta, che pubblicò in Ven. nel
1757. in 4to. Che vi nella
nostra Carta di que' Veneti non
è forse meno frequente la de-
nominazion di Soldi, di quel
che sia quella di Danari; ciò
è, perchè morto il Patriarca
sotto cui era battuta, o bru-
ciata vivo, ebbe avuto fatto co-
niar nuova Moneta, tutto
il Danaro del vecchio cuneo.
Doveva dunque esser considerato
e valutato per Soldo, come era
sempre stato considerato
di tal valore, che si chiama-
va Veronese: e noi vedendo
il prezzo di Danaro nuovo,
e gli portava sotto di
due piccoli, veniva ad esser
considerato per semplice Soldo
il cui valore non eccedeva
mai i dodici piccoli.

Quanto poi al loro valore, ove gli
si considerino in ragione d'intrin-
seco, come è il Danaro e il
Soldo grande della stessa stessissi-
ma Moneta, erano uguali e
l'uno e l'altro viguardava dal
peso e dalla giustezza della lor
lega; conciossiachè, che or s'una,

or s'altra

ov tutti
ov la altra venner facendo quella
dei tempi e dei pubblici bisogni
a i tempi avvi, e fu la più peggio-
rata: di maniera che nel
sec. XIII. fu corretta una ottava
parte; e il peso di dieci denari
di nostri venner diminuendo in
modo che alla metà del secolo
quella era poco buona; questo
non più che di 5 carati: e verso
il fine quando fu compilato lo
statuto di Genova, la prima
inferiore di 16 lo. di poco oltre ai
9 carati.

Ma intanto il valor loro estrin-
seco, e come diciam noi, di giu-
sta fino che durò il loro corso,
fu sempre lo stesso: e a for-
mar una Marca Aquileja e
Monetta appunto idonee ci volle
sempre il numero di 160. nè
più nè meno: e non che la
Marca, che si dice di Danari,
e saggio di due piccoli di vita
di che questi eran sopraggiudi,
valeva più che la denominata
Marca di Soldi.

Venendo finalmente al valor loro re-
lativo, o sia ragguaglio alla
moneta di piazza, che ora è in
corso, giacchè non mi vi lascia
tempo di istituir lunghi conteggi
che ho sempre lasciati di buon gra-
mo ai sublimi algebristi e ai

podestà

De Datio Olei

Rub: 183

Constituimus, atque ordinamus, quod quilibet Vicinus, vel Habitator Terræ Elamonæ, qui conduxerit Oleum, vel hal in quibuscumque locis Datiæ solvere teneatur quilibet vnus ad minorem denarios quatuor, et in grosso pro quilibet vno solidorum tres antequam dischargiet si exivit in Terra Elamonæ in pena unius marchæ denariorum.

De eodem Datio

Rub: 184

Constituimus quod quilibet Vicinus, vel Habit[illegible] Elamonæ qui Oleum vendiderit ad minorem vendere aliter non possit, neque debeat, nisi cum mensuris, et vitro ad mensuram Venetiarum in pena denariorum quadraginta

Ex supradicto Statuto originali in libro membranaceo existente in Cancellaria Ruffiana Regiæ Fidelitatis extraxit, et in fidem se subscripsit ego

(L.S.)

Franciscus Russi Cancellarius de mand.to Dom. Elamonæ ex Off.o Cancellariæ die 6 Augusti 1786.

gazilnotigimi Aritmetici, io mi restringerò ad avanzar una diversa proposizione, che dovrebbe parermi menatta buona da chiunque faccia riflesso al valor intrinsico di questa nostra Monetta, e vi prenderà la pena d'istituir il raggualglio tra il valor d'uno vi gattivo di quei tempi, da quello di giornata di quello, che [illegible] del Zecchino Veneto, sul fondamento dei Documenti, che accenerò. E la proporzion mia sarà, che il Danaro grosso valere nove in dieci, il soldo otto in nove dei nostri soldi.

1375. Duc. Auri in ration denar	65.	Tutte queste tratte dai Libri di Camera di Com. di Città d'Udine.	
1376. Duc. Auri in ragione Denar	84		
1399. Duc. Auri in ragione Denar	82.		
1408. Duc. in ragione Soldorum	92.		

Per risposta al Frontespizio
che da Mons. Colloredo è stato mandato

Il Vescovo Nonnalini fu uno de' migliori
Antiquarj del Secolo XVII. e scrisse molto
e molto stampò: prima in Padova e
poi in Udine dove pubblicò anche la
Storia di quella insigne Università
il cui Frontespizio ci vien mandato
per ritrarne qualche idea del rassettatore
Questa veramente è una delle mag-
giori, ma non delle migliori opere di cui
ci scrisse Giuseppe Valle mancando
del Piccolomini, che al cader del Secolo prec.
Padre avea pubblicata la sua. Ma anch'
egli come i due posteriori storici che in q.to
nostro Stato abbiam avuti di questo Studio
lasciò a desiderare maggior esattezza. Le
opere più accreditate del Nonnalini sono
le due stampate in Udine = De Donariis ac
Tabellis Votivis 1633. e = De Urbis Hos-
pitalibus 1647. 4to Le più ricercate = Bi-
bliotheca Veneta Manuscripta Publica et
Privata. Utini 1650. 8vo; e uno o due altri
somiglianti lavori, che ora non ho presenti.

Tomasini Jac. Philip.

Illustrium Virorum Elogia Iconibus exor-
nata. Patavii 1630. et 1644. 4. Vol. II.
T. Livius. Patavii 1630. 4.
Urbis Patavinæ Inscriptiones sacræ,
et prophanæ. Patavii 1649. 4.
Territorii Patavini Inscriptiones sacræ
" et prophanæ. Patavii 1649. 4.
Petrarcha Redivivus integram Petrar-
chæ vitam Iconibus exhibens. accessit
nobilissimæ feminæ (aureæ ævi) historia
Patavii 1635. 4.
Marci Antonii Pelegrini Vita. Patavii
1636. 4.
" Territorii Patavini Inscriptiones sac. et
prof. omissæ in primo volumine, et
nobiliter positæ, Patav. 1654. 4.
Parnassus Euganeus. Patav. 1647. 4.

Utini

Gymnasium Patavinum. Utini 1644. 1651. 4. cum fig.
Annales Canonicorum Secularium S. Georgii in
Alga. Utini 1644. 4.
De Donariis, ac votivis Votivis. Utini 1649.
1639. 4.
De Vestibus hospitalibatis. Utini 1647. 4.
Bibliotheca Veneta. Manuscripta publica,
et privata. Utini 1650.

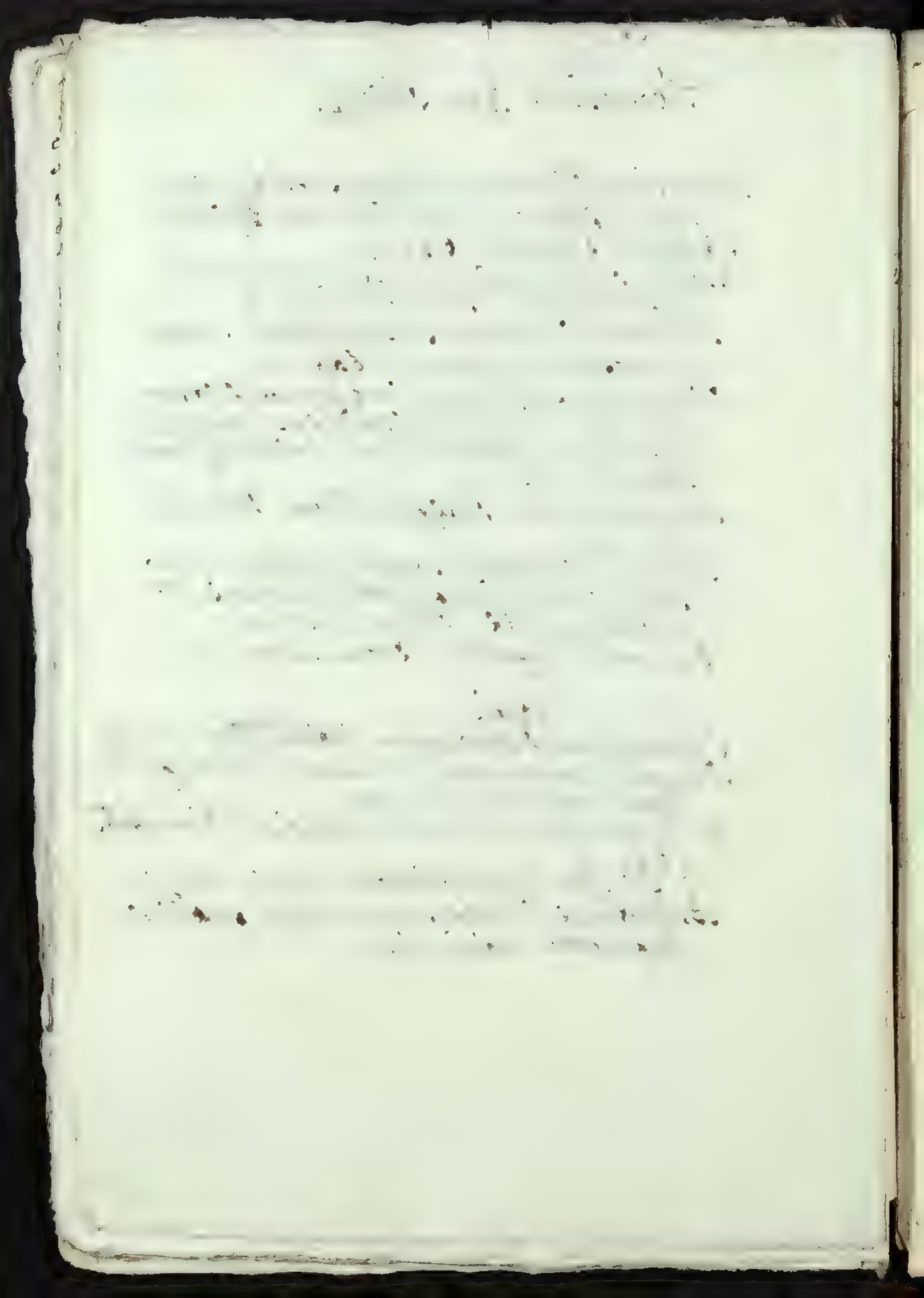

v. cartata

(Sbozzo di parte della)

Osservazioni
sopra la Vita del Co. Jacopo di Porzia
che il Sig. Liruti ha scritta e stampata
nel T. I. p. 400.

Quello valentuomo, che arbitrando al suo solito sopra le notizie anche più precise, di che non avea trascurato d'arricchirsi, e che riguardo a questo soggetto abbondantissime gli si paravano innanzi ne' due grossi volumi di lettere di lui, v'era meglio in vetta di farlo morir giovane, comechè avesse pur osservato, ch'egli in un luogo si fosse detto vecchio in molti, vecchio erasi considerato e chiamato; ne fissa la nascita all'anno 1466. appunto per quella stessa ragione, per cui dovea portarla al 1480.: a far ciò egli è incredibile a quante cose si giri attorno e chiuda gli occhi, a quale stravolgimento di epoche, di computi, e di storia si lasci trasportare.

Come si tratta di un punto, dal quale dipende lo sviluppamento di altre talvolta, ch'egli ha pur aggruppate nella Vita, e altre apodi ascritta di questo gran Cavaliere; così gioverà il metterci a disaminarlo per ogni verso, e con quella esattezza, che ne lo porti all'evidenza.

A miglior lume del rimanente, premetteremo un passo del nostro Conte nell'Opuscolo = de illustrem Urbini Ducem Laurentium Medicen de Patria illustrata = che abbiamo alla p. 200. del Codice inedito: = Nel chiuder quell'Opera, rivolto di nuovo al Conte come in persona, gli dice parergli bene di aggiugnere per giunta a tal detta = Dilatavit Patriam meam Marcano incursiones, quas strate mea vidi et, ensi, et monumentis diversis temporibus mandavi, unam vir, alteram

Vir, adhuc adolescens

Ciò posto, a risapere dallo stesso Conte quali si fossero coteste due Turcheschè scorrerie, ch' egli avea vedute, e provate, e in diversi tempi scritte, onde risapérne dattui le circostanze, che fanno al nostro proposito, troveremo alla p. 101. del lo stesso Cod. inedito sotto il N°. 18. " De Necensi " Forojuliensium clade anno 1499. K. Octobris. No- " vissimam Turcarum expeditionem in agrum Fo- " rojuliensem, pacis diuturnitate florentem, Duce " Alexandro, viro calidissimo scribere brevibus in- " stituimus. etc.

Questa dunque è quella, ch'egli avea veduta, e pro- vata [e sì sotto gli occhi suoi dalla sua Torre, e ne' suoi Beni, come sotto ci dirà] da Uomo, Vir: nè dopo di questa del 99. non potè egli vederne altre, perocchè l'ultima fu essa, la Dio mercè, nel nostro Friuli:

Qual poi fosse l'altra, che da Giovanetto, Adolescens, o avea altrove con maggior precisione si esprime quindecim annos natus aveva Egli veduta e pro- vata, e poi dopo l'allegata Turche- scrisse: ed dice nel- l'atto di mettersi a fare la descrizione, al N°. 16.

" De veteri Forojulien clade.

" Necessis Provincia hujus depopulationis admo " nitus describere, ad superiorem aliam incendi- " is, et hominum interfectorum multitudine fœdio " rem multo transire, in animo instituí. . . . Vetio " igitur Cal. Novembr. M°. CCCC°. LXXVII.° ad Son- " tium amnem cum exercitu pervenit Alexander " Dux juvenis fatalis ad depopulandam vastan- " damque ferro igniqua Forojulien Provinciam. &c.

Ed eccoci particolarizzate, nonchè indicate così col-

le loro epoche

le sue epoche precise, e colle più caratteristiche
circostanze le due scorrerie, che ha vedute,
provate, e scritte il Co. Jacopo una nell'ado-
lescenza, l'altra nella virilità sua; senza che abbiamo a
a rintracciare qual delle quattro scorrerie invano a cercar altre
sioni che ci rileva il Candido, qual delle sette straniere me
che ci distingue il Palladio nella vita del qua- monio fu visa
li al 1479. ci dà per colonnello del Parlamento di la
dal Tagliamento. Ecco Co. Jacopo, il quale secondo il
Cluvio non era neppur nato, abbiasi egli veduta
provata da giovane; quale da vecchio.
Anzi a non lasciarci neppure la curiosità, nonchè
il bisogno di ricorrere al Carnicum Incendium,
che vino dal 1494. il Sabellico, testimonio
anch'esso di veduta, avea presentato al Consiglio
d'Udine, il quale sul fatone decretò la stampa,
onde accertar col confronto l'epoca di quella
scorreria, ch'egli intendeva di aver veduta il
quindicesimo anno dell'età sua; ci ce ne dà in
pochi tratti la più energica e caratteristica idea
scrivendo ad Antonio Filermo di que' giorni medesi-
mi, ne' quali stava egli temendo di aver a vede-
re la per esso lui seconda scorreria del 1499. in
questi termini // Memorabile et deplorandum fuit
// Trojanæ urbis incendium: Hieronianum quoq;
// non vulgare, sed singulare fuit sugurtinum...
// sed profecto vi omnia haec una cum nostro olim
// Forojulien, quod anno a nativitate mea consi-
// gito decimo quinto, conflagrantur, parum quidem
// fuisse videbuntur: nam intra quatuor fermè ho-
// ras major Forojulien agri pars incendio subiata
// est... quotidie de Turcarum adventu rumores
// asseruntur etc
Questa vi è ella dunque la da lui veduta l'anno
quindi.

quindicesimo dell'età sua: la descritta da lui sotto il titolo de Veteri Forojuliæ clade: la da lui considerata dell'altre rutti incendiis et hominum interfectorum, ac captivorum multitudine foediorem: quella desia finalmente, che dal Sabellico (il quale per cagion della Patria s'era ritirato in Carcano) potè di veder distintamente in tutta la sua estensione da quell'eminente Castello nel suo lagrimevole effetto: osservando, che ad un tratto sul mezzo di tutta quant'è la colta, e abitata pianura dal Risonzo al Tagliamento, nil nisi flamma fuit; e che di mezzo a quell'orrido trambusto

Sic mensis, qui Nonus erat numerandus ab imbre
Luctibus et lachrymis tristes abiere Calendæ.

Il che si combina a puntino coll'epoca, che ne ha data di sopra il Co. Jacopo; il quale ci dice esser giunti i Turchi al Risonzo li 30. d'ottobre del MCCCCLXXVII., lasciando così luogo alla rotta de' Veneti nel giorno seguente, e all'incendio de' villaggi nelle Calen. di Novembre.

Ma tornando al nostro Conte, se giovanetto di quindici anni non aveva egli dal suo distante e basso Castello potuto veder che di lontano quell'orribile guasto; vi gli tocco nell'età virile di veder sotto gli occhi, e negli stessi suoi luoghi natali, che nella storia riferita dell'Ezzelino avea temuto; e del quale non tardò punto a rendersi inteso l'antico Pilerino colla lettera che incontriamo alla p. CXXVII. sotto il n. 3179. val a dire col solo intermedio di una, o Siamba fissa di Porzia. „Insignem tibi, ac per mul„ta secula memorandam cladem nunciamus, Phi„lerme. Decem, inquam, hominum millia, cujuscunq;

ætatis

" ætatis, ac generis, a Turcis in Storgulien volo
" his dictis intercepta fuere . . . quorum major
" pars obtruncata, et in partes divisa fuit, et pra-
" cipue in ripa Siliaventi: nam milites et quingen-
" ti una interempti fuere occisione: cujus cladis
" non magna pars fuimus, et Portusnaonis . . . In
" D. Hieronymi festo, hora decima octava Turca-
" rum decem milia in vico Roboreto castramen-
" tata fuere . . . . Hæc omnia a Turri nostra
" meis vidi oculis, Philerme, etc: sì, con quegli
occhi, cui non giunger a nuovo quel miserabile
spettacolo, che venti anni addietro quando ventidue
essendo egli ragazzo avean da lungi veduto, e
che egli occhi di prima nell'attension pur troppo
verificata di rivedernelo, gli aveva coi più
vivi colori dipinto.

Ora chi mai in tanta luce di storia, che da gli
irrefragabili documenti sponeanea sorge e si
diffonde a farne chiaramente conoscere, e divi-
sare ogni più minuta circostanza, e ogni diver-
sità di fatto, e di tempo, senza che nesso ne sia
di cercarne qua un filo d'altronde; chi si vare-
be potuto aspettare, che il nostro storico a scan-
dar fieramente della nascita del Co. di Porzia, aves-
se di questi due fedeli a vicenda non mica la
prima, che vola porta in fronte la data dell'an-
no quindicesimo dell'età di cui; ma sì la se-
conda, che oltre all'essere spogliata di quella
essenziale caratteristico, venendo di fatto ad
esser tutta intorno all'ultima vicenda, che
da' Turchi via stata fatta in Friuli, questa
non poteva mai esser la prima delle due vedu-
te, provate e scritte dal Co di Porzia?

Eppur egli che delle fantastiche sue congietture
più che delle altrui reali verità fatt sempre
portato

portato a pascersi; la vuol così è a persuadersi
stesso, ed altrui, che così giuria; con uno svario-
ne (che malizia non si vuol credere) da non poter-
glisi perdonare, dalla prima delle accennate let-
tere, in cui ci si dà l'idea della corretta che se-
guita dal 30. d'ottobre al primo di Novembre
del 1477. dove [illegible] l'indicazione dell'anno quin-
dicesimo dell'era del conte, [illegible] alla ragion
da, che ci descrive il guasto sofferto il dì di
S. Girolamo nell'1499.: con che gli riescì age-
volmente di accorciare in un colpo di ben ven-
tidue anni la vita del medesimo. Tuttavia di ciò
non contento, nel passar al computo, vi congiun-
se di rubargliene un altro, facendolo nascere pre-
cisamente nell'1465. quando sin dall'84. do-
veva esser nato chi nel 99. contava quin-
dici anni dell'era sua: che il 15. aggiunto
all'85., almeno una volta, faceva non già
99., ma 100.

Che s'egli da storico [illegible] pregiudicato (fermato si fosse)
sulla prima [illegible] l'indica-
zione dell'anno quindicesimo, e conseguen-
temente da buon computista, avesse detratto
questo all'1487.; e si sarian senza più vedu-
to uscir fuori [illegible] l'1461: il
quale sur tal fondamento, non suggetto ad
eccezione, si sarian potuto fissar francamente
e ejoca della nascita del nostro conte, e
questa stessa combinar giustamente
con quella dell'accasamento della Francesca
madre di lui, e figlia del sig.r Giovanni Padovan II.
di Colloredo col co.. Arrigo suo padre: perciocchè questo era seguito appunto nel 1460. E questi due ejochi inoltre, ove si confrontino con..., quanto c'insegna la lettera tra le stampate 190.

(p. xxx) a Fra Antonio, cioè, che al diciannovesimo anno dell'età sua il Co. Jacopo perdette il Padre con altre particolarità della Vita di Lui ivi accennate, e riferite dallo stesso Tiraboschi (p. 408. t. 1.) sic come d'una parte chiudon la strada all'epoca da esso fissata della nascita del Conte nel 1465; così dall'altra ritengon ch'ei non a discoprire, un gruppo di stranissime conseguenze, che non mostra il rilevare, se non dove si trascinasser dietro qualche nuovo disordine: come faremo all'occasione di aver a disaminare altri passi di questa Vita, dopo che avrem riportato, e discusso quello, che d'un qui ci ha tradizione; onde non rimbrotto, avventura ripetersi da noi finora anzi declamato, che ragionato.

Viaggiò dunque il Conte Jacopo in Toscana nel 1484. come si ricava da una lettera da lui scritta ad Antonio Gilberto, posta nel lib. IV. delle stampate dal Mehus p. 66. t. della prima edizione, non già dirsi prima; perchè non è mai venuto alla seconda, nonchè la terza, nella quale afferma ch'era giunto all'anno quindicesimo di sua età, quando ritornò (questo nol dice egli già; ma nella lettera dell'anno 1499. che appresso gli recasse, e che s'incontra alla il giorno di S. Giacomo (p. 67.) avvenne quelli orribili, e sempre memorabili incursioni de' Turchi nel Friuli.

Poco appresso volendo, secondo mio costume, indovinar da chi abbia il Conte ricevuti i primi divozzamenti del leggere, e dello scrivere, non fia difficoltà di supporre, che da Bartolommeo Uranio fu stato professore pubblico di belle lettere in Forlì, e di lui maestro: senza rifletter al poco onore, che in ciò faceva all'Uranio, cioè ad uno de' più celebri umanisti di que' tempi, non dando nell'abbassarlo a quella estrema pedanteria, quan-

to

to nel parnelo in ciò riuscir così male con un
ingegno, ch'è ci dipinge di prima elevatez-
za: e nulla meno al Conte, che con tal van
taggio gioitisse di poco sotto un tal Maestro
da poter dire: Ad verbum usque decimum an
num... litterarum memoria nulla. (V. p. 404 l.
Ma di Uranio già suo Maestro ce ne assicura
egli nell'oration funebre, che gli fece. Anzi,
e noi dice là solo, dove il detto parrebbe non
significar nulla a questo proposito, v'egli avis-
se, come pare, fatto recitar quella sua Orazio-
ne da uno scolare dell'Uranio; ma s'ingannam.
dichiarandola varia in due altri, come vedremo
Ed ecco una delle strane conseguenze, che viene
dall'avernelo fatto nascere così tardi, o a dir
meglio dall'esserci ostinato a volere, che il
nostro conte sia morto giovane: il che ci tra-
sporta a restringersi all'epoca del 465. e in grazia
di ciò, quindi a non trovar altro tempo da metter-
nelo sotto il magistero dell'Uranio, quindi a cas-
car sopra tre luoghi insigni delle di lui lettere
a questo proposito, ognun de' quali avia potuto
avvertirlo di quello sbaglio madornale, e in-
sieme somministrargli onde parlar con maggior
credito e vantaggio così del Maestro, come dello
scolare.

Son essi i due primi nelle due lettere all'amico Filer-
mo, che abbiamo sotto i numeri 188. e 209. delle
stampate; e ragion vuole, che ne li richiamiamo
interi, perchè c'insegnano quello, che il nostro
storico non ha voluto sapere. Comincia così

" Rem hoc tempore, ob nimiam hominum arrogantiam
" invectam audies. Quatuor et triginta jam annos
" natus Bartholomaeum Uranium, elegans ingenium,
" sed moribus et litteris robustum, maxime in morali
" philosophia et arte oratoria, audiendi gratia frequen-
" quotidie adeo, quo ingenium egregium nostra aetatis adole-
" scentia juvaret, et ubi ego eorum vidi, et quae tamen ea
" nulla ad [illegible] Bartholomaeo Uranio jam septuagenario
" quem Tarentina schola, Patavina, ac Patavina in Oratoris ac Philo-
" sophi, maxime disciplinis nec non et in Mo-
" rali philosophia praeceptorem habuit, ita
" [illegible] ut [illegible] ad eis, [illegible] ma-
" [illegible] [illegible] [illegible] [illegible] [illegible]

Siccome la speculazione, che professi deve,
siccome figliuola della realtà così maestra
più della carta, che a mendicarle accorren-
do di quelle s'adorna, abbia sempre avuto
gran merito nel coltivamento delle arti
belle: ciò non ostante da che per tal uopo
fu essa costretta ad affidarsi come a fedel
ancella, alla fedelmente nel suo coltivan-
dio, alla pratica, a questa ha dovuto di
quei cedere la mano, a grado che ogni di-
visto ed ingerenza. Se non che avvenendo non
di rado, che anch'essa la pratica o per poca co-
gnizione, o per soverchio raffinamento patisca
delle storture, quindi è giusto, che ella si trovi
costretta a ricorrere alla speculazione per poter
di concerto rimettere le arti pregiudicate e lan-
guenti nel loro primiero, o anche più vigo-
roso stato. Il perché non ha lode
che non di meriti l'Udinese Accademia d'
Agricoltura, che intesa di proposito non solo a pro-
muovere il buon coltivamento di questa fra
le altre tutte importantissima Arte, ma
stimando di procurarne in ogni suo anche
più disperato ramo il possibile miglioramen-
to, cerca di stringere insieme teorica e
pratica, perché di concerto cospirino ad
adempire a conseguirne l'intento. Di tale
spirito in ognuno di questi rapporti
sembra che sia dettato il Programma
che pel premio di quest'anno ha essa proposto

della necessità, giustizia ed educazione delle
viste in ordine al predetto vantaggio in
che la Pubblica avvenga provvidenza
ha messi recentemente i nostri possedi-
menti coltogliendo di mezzo la gramigna
ed dei pascoli, che in non piccola parte
aperti li tenevano, e all'altrui inavvedutezza
attribuendone gli errori.

Dovendosi dunque in ordine a riconoscere
ne del Pubblico provvedimento, e indivi-
duare corrispondenza della data ragione
si premiare dell'agraria Economia, e
medi pensare al modo di migliorar la
condizione de' medesimi possedimenti e
coll'assicurarli con attenzione alla coltiva-
zione e giustizia loro difesa, e indennità; ragio-
nevole che sulle tracce dell'Accad. stessa
precinta cercando di coltivare a coltivare
sarde oggetto di giovarsi della necessità, ed
utilità delle siepi; ed delle specie diverse
di piante, singolarmente arboscelli, opportuni
a formare le siepi nei diversi generi
del Friuli; 2.° delle maniere di piantarli
educarli, e conservarli, e la maggior rice-
vezza dei campi, e la maggior quantità
della legna da bruciare. Se che per me si gra-
cerà pur di adempire se non a dovere
almeno giusta mia forza, e secondo il
prescritto divisamento.

Necessità, e utilità delle Siepi.

A convincere ogni uom ragionevole della necessità delle siepi dovrebbe bastare ciò solo che saprebbe anche ogni men cavilloso filosofo, cioè, che esse non piantate, e allevate a fornire, quanto i nostri terreni in cui vengon erigendo, e maturandosi le nostre speranze, da que' tanti nimici che ci stanno in mille guise insidiando. Non ci può essere coltivatore alcuno di uno, o d'altro genere, povero, il quale per proprio esperienza non sappia come e quanto esso oltre a quelli, per cui talvolta rongiogan le vesti maraglie, nonchè le siepi, sia esposto ai quotidiani danneggiamenti d'uomini indiscreti, e d'ogni maniera di altrettanto infesti, quanto stolidi, importuni animali, e quali danno in brev'ora possan eglino irreparabilmente recargli ora quest'anno, se non anche più altri appresso. Quei poi cui tocca di dover custodire dei grandi, e molto spesso interrotti campi, e spesso giornalieri di seguire ne' dovuti stagioni, e non prima all'occasion del ricolto, e raccogliere del grano divario, che passa tra quello di campo, che biondeggia, e quello di un orto, che malgrado le cure custodito, e difeso. Ve' quanto positiva essenziale, ma relativa ~~quasi più che~~ qualunque dei due oggetti vi si prenda. Ma che a considerare di nuovo pata, e come una conseguenza della pervenità dei vicini; quasi che grandi ancora avessimo a temer danni

che l'uomo instabile
tanto ne adira quanto più quanto più invecchia
che il mondo in sostanza è sempre stato
di male, e sarà sempre grande

Fa difender

Fa girare intorno più bagli occhi e dalle attenzioni sua diligenza

Gen. 37. v. 7. Egl. 11. v.

è, finché è vera padrona degli uomini di lor
natura altrettanto avidi dell'altrui
quanto teneri del proprio; e d'altra parte
ogni dì più e più immondato da una
infinità d'animali, altri dimestici e
dai quali dobbiam anzi cercare d'abbon-
dare, altri selvaggi, de' quali ci rechiam
sempre in mano di ribellarci. E quindi è
che è la necessità di guardarci dagli
insulti degli uomini nacque fin d'allora
che è incominciò nel mondo il mio e il
tuo, quel fatto morto, che come dicevo
un non mentecatto filosofo, che andò Ponte
già [illegible] vi rivè vero la cagione di tutti i
mali; quello di averci a difendere dalle
bestie, ovvero fin dal momento, che quella
contrada fu uom vecchiarono, dì a' quando il
dirà essersi stata sempre nell'esser fatto
mai più tassarsi, indogli

Al Nobilis. ed Amatiss. Sig Conte
Vincenzo di Sanvitale
Parma

Nel restituirvi, desiderosissimo, Nobilissimo ed Ornatissimo Sig. Co. Vincenzo i tre magnifici sigilli antichi appartenenti all'inclito Vostro Casato che ~~[illegible]~~ vi compiacete di affidare alla mia curiosità, Io mi prendo la divota confidenza di accompagnarvi con questi pochi d'utile che per me vi poteva non credete già che io sia degno di simile onorevole [illegible] ma ci prego non vogliate condiscendere
non convinto che siffatto capitale è per se stesso ricchissimo, e meglio arricchirlo. Non parlerò caso, ne per affettazione di sottigliezza, ciò che a illustrare questi sigilli verrò giustificando scrivendo, basterà, se mal non mi lusingo a persuadere altrui che nel punto del merito non mi ingannerò, [illegible] che abbia alcuno ~~[illegible]~~ ogni primiera cognizione di simiglianti antichaglie, altro [illegible] per prima occhiata

Lettera del Co. [illegible] Sanvitale

Li sigilli dei signori di Berzi

Parma

dell'Ab. Domenico Pezzana

(mutila)

Autografi

[illegible] Sig. Co. Vincenzo [illegible] Sanvitale

A' Nobilis.° et Eruditiss.° Sig.r Conte
Vincenzo di Sarzo e Varmo

Mi restituirò (Rezzigo) Nobilissimo et Ornatissimo Sig.r Co. Vincenzo i tre magnifici sigilli antichi appartenenti all'inclito vostro Casato che [illegible] di compiacermi di compiacermi di soddisfare alla onesta mia curiosità, se mi averà dato la divota confidenza di accompagnarvi con quelli più di utile, che per me si poteva; non credette già che io la richiedessi per vanità di punto della sua signorile [illegible] vostra; ma si persuase non convinto, che a tale capitale e per se stesse rati, e meglio argomentare il richiesto. Non per fasto, ne per affettazion di sottigliezza, ciò che a l'uso [illegible] questi sigilli verrò giusta mio potere descrivendo, [illegible] se mal non mi lusingo a persuadere altrui

& disinteressato condiscendere

[illegible] ci

[illegible] Svalvery
1180. potessi aver anni 19

1180. Pietro suo figliuolo
detto Valtery onde
[illegible]
dovesse esser morto di An. anni
Detto
1180. [illegible] era Svalvery nato onde aver
1189. [illegible] morto: anzi [illegible] 19
prima del = 19

= 1186. in cui figli vedono
[illegible] di Susana onde
dovesse esser morto
di circa 46. anni

Reg.to 6.
1186. concordia tra i figli di Adelrica
pel castello di Varmo Reg.to 6.

1186. Lite tra Valtery di Sarzo ed Enrico
di lui nipote

1189. Reg.to 40. Alg.di Zeli vende la sua
parte di Susana a Corradello di lui nipote

1145. 1147. 1194.
[illegible] Della gentilizia Coro insegna
autenticata in ella [illegible] [illegible] [illegible]
[illegible] [illegible] [illegible] [illegible]

occasioni, che [illegible] [illegible] [illegible]

Pergamene da esaminare

n°. 2. 1313. Cessione d'ipoteca
4. 1314. Vigna a Marsaglia
5. — Vallegg. e Bettole di Pers.
6. — 15
7. — 19.

Al Nobilis. & Amatiss. Sig Conte
Vincenzo di Porzia & Varmo

Mi restituirò questo, Nobilissimo Ornatissimo Sig. Co. Vincenzo i tre magnifici sigilli antichi appartenendo all'inclito Vostro Casato che [illegible] di compiacervi di applicare alla onesta mia curiosità, se mi porgendo la divota considenza di accompagnarvi con quelli più d'utile che per me si poteva, non credete già che il gagliardo [illegible] signorile [illegible] vostra, mi [illegible] non convinto, che siffatto capitale è per se stesso [illegible] e singolarmente il richiegga. Non parlerò caso, ne per affettazion di sottigliezza, ciò che a [illegible] questi sigilli verrò giusta mia [illegible] scrivendo, [illegible], se mal non mi lusingo a persuadere altrui che sul punto del merito non mi ingannerà [illegible] già abbia anche una leggiera prima cognizione di simiglianti antichaglie, altro [illegible] prima occasione accorgo, che [illegible] si tratta di cosa per se stessa [illegible] per le circostanze affatto [illegible] in contrario, che il potervi mostrare da [illegible] famiglia [illegible] sigillo di quelli [illegible] significa molto, [illegible] combinazione di [illegible] quarti di tal calibro [illegible] Vinegia [illegible] onoranza [illegible] in conto di [illegible] ho da singolare. [illegible] tutt'altro, [illegible] Voi sapete. [illegible] altra [illegible] [illegible] Prior della Friulana Madrona [illegible] Voi a rispettare, che vogliate [illegible] Co. [illegible] questo [illegible] ho già [illegible] [illegible] voi altrove [illegible] [illegible] mi cada in acconcia [illegible] mia [illegible] parlata. E poi quando anche [illegible] occasioni, che [illegible] particolarmente [illegible] più [illegible] [illegible] la gentilezza [illegible] [illegible] autenticità in [illegible] [illegible] [illegible]

rito per casa Vers furon scritte in modali
da non soffrir paragone. Ne'a convincer Voi che
punto in ciò non disgiero non ho il bisogno di prove-
Troppo rendovi noto il mio carattere, come
il sentimento di tutti i Vostri riguardo a me. Tut-
tavia pel caso, che aveste mai a far saggio
altrui quanto mi venga di aver a scrivere
su questo argomento; sappiate che da giusti-
ficazione di questo stesso, è a sfogo d'un
dio della onorata, e ragionevole mia debolez-
za; e sappiate di quella spirito di riconoscenza
orto di Vostra [illegible] sempre compreso io qui vi ricordi an-
a fu[illegible] che ciò che almeno in gran parte vi è noto
e gradevole e discreto quale sete a gentile
non men che accorta riflessione, che ha anche
un tale sfogo, che [illegible] spontaneo nè punto
dal proposito nostro ci devia forse in gran parte
superfluo. E si pensa, [illegible] di sarvi compatire
in un vecchio [illegible] ottuagenario, del quale ab-
che il severo Flacco accorda il diritto di gio-
re che via piacere della rammemorazione dei
gni amici. [illegible] vato in vero a venire ma
ria e comunque famiglia che amico [illegible]
ve avea una casa [illegible] Vostra
[illegible] di quei giorni
[illegible] accoglienza
[illegible] accoglienza
[illegible] volli la sorte
[illegible] in maniera
[illegible] corso
[illegible] più
[illegible] parlarvi più nella
[illegible] occhio [illegible]
[illegible] o maggior
[illegible]

venza di mia, ~~[illegible] non meno in~~
~~violabile, che vostra disciplina educazione della~~
~~già Vedova Duchessa Vostra Madre~~
~~na, ebbe in ciò, e in tutt'altro, che da virile donna~~
~~aspettar si possa il vostro animo non s'è fermato~~
~~giunto in patria della quale poscia avete già~~
~~quanti anni a governare anche voi cercando~~
~~vi accresca da esempio altrui avv.~~

Intanto sotto la non meno inviolabile, che discreta e
savia educazione della già Vedova Duchessa Vostra
venner essi crescendo [illegible]
esempio altrui e ad edificazion del paese: dico
che voglio argomentarmi di potervi tanto più di ogni altro giovare
quanto più di ogni altro
dove a inoltrata. E già non dubito punto che l'animo
non corrisponda a cotal educazione della quale
voi ancora sete assunto in tempo di poter alquanti
anni godere, sono tale da dovervi dire
[illegible] il loco, il tempo e l'ora
che ha mi ha fatto incontrare. Anzi, con perma-
so, che a fronte di questo descrivere e leggere
zo, e diciam pur la inquisizione di quella; che
~~a titolo di novità da barbare contrade di paesi~~
~~giu fatto~~ che [illegible] ragione e direi qua-
si della non barbarie [illegible] a titolo di novità, da barbare contrade stranie-
ri anche fra noi. Né ove si parli di loi-
cazione, non [illegible] e di cui io chiamerò [illegible]
Vostra Altezza dolcissima incomparabile madre:
ma e per questo e per [illegible] tutt'altro
che da virile donna aspettar mai si possa, io sarò con-
tento. La cima e il fiore delle Arriulane maestre
di questo secolo, avete voi a rispettare, che voglia
farvi la corte. In questo capitolo ha ho già detto
con coloro anche più altrove di più [illegible]
vò sempre che mi cada in acconcio [illegible]
parlare: e voi quando anche [illegible]
[illegible] occasioni, che
[illegible] la gentilezza loro insegna [illegible]
[illegible] autenticata in ella bisogna contrattare [illegible]
[illegible] negativa, non che della più rigorosa dubbi-

onesta Donzella, che per impulso di carità
ebbe Ella in costumedi vestir tra la ruzzonne
allevando: sarà sempre con vivo di grati
tudine, di tenerezza, di benedizione ram
mentata e predicato costui una benigno pre
gio. Ed al mio ritorno dagli studj non trovai
più in vita, nè però potei contestarle la viva
mia riconoscenza per questo stesso il mio ben
ragionevole compiacimento di aver avuto a restar
convinto della diritura, e dacchezza della di lei
educazione dopo che nel più vecchio e fiorito Col
legio della Lombardia io avea ritratto e dovuto
apprendere e la teorica, e la pratica di questa
altrettanto o negletta, quanto trascurata, quanto
importante Facoltà. Mai se non ebbi la con
solazione di rivedere questa benemerita
impareggiabile Madrona, fu ebbi di rivedere in
buon dato i due già vecchi e ostri Frozi, gli
ornatissimi Genitori, e l'incomparabile Zio,
non pur ritornato dagli studj, ma già Canonico
d'Aquileja. Quali tutti gareggiando nel conso
larmi, nell'onorarmi, ebbero ancora nell'ac
cogliermi venuti quindi a far sorgere per me
un nuovo ordine di dovere, di attaccamento, d'
impegno. Io non la finirei così di leggieri se
volessi anche leggiermente toccare le cose, che
dovean loro stringermi passionatamente ov'ar
che fossi stato d'animo altrettanto ritroso, già
to sensibile già sempre il mio. Vi ricorderà solo
e Voi ben vel rammentate, che quando mi tro
vava in quel paese, non era poco l'impaccio che
dovea darmi [illegible] tempo da maritare le vicè
cugine, zie, e dei vecchi. [illegible]
[illegible]
[illegible]

compagnia di Mons. Eustachio vostro zio
sapete qual sorte sia vocazion mia; mentre
egli come perfetto esemplare della vita ec-
clesiastica portano ad ogni secolaresca
divertimento, parea che ingegnasse fare
senza di me. Ed sopravvissero ad edi-
ficazion del paese i vecchi due zii; e
vi ricordo, quanto gareggiassero ognuno
per avermi al loro fianco tosto che il
D. Carlo vostro padre m'avesse lasciata
staccare dal suo: voi vel volevate aver
mi qualche mezz'ora dovevate correr
dermi in casa, e quali cose dunque ben
vi rammentano quanti essi mi amasse
ro e quanto conseguentemente dovessero
obligar l'animo mio di sua natura grato,
altri mai sensibile e grato a vestir guida,
investirsi quel lattaccamento, quella gra-
vigne, che ha sempre avuta ad ogni oc-
casione mostrata per casa Vostra. Di
perche ne Voi ne chicchessia altro de-
vesse maravigliar che con tanto impe-
gno io mi sia entrata in questo ballo: ne
che oppresso con stenta maggiore nel
lo abbia sostenuto. Anzi perche ad
ogni passo mi sorgeano e sorgono
a potermelo far con sicurezza, e con
agiezza. E ciò non ho saputo risparmiar me stesso ne la grande mia età
nell'abbracciar tutte le occasioni, che
della sentitissima loro insegna [illegible]
autenticata in ella [illegible] grandezza [illegible]
[illegible] negativa, non che della più [illegible]

a rischiarar e giustificar il lustro del
vostro Casato. E di dirò di più, che
avendo giudicato di esaminare, e
rischiarare varj punti tanto controversi
articoli de' Giudi, e del Parlamento; e mosse
& avvenuta in ~~qualche~~ alcuno delle verità non
conosciute; non è poca la mia compiacen-
za, che chi avrà a ricevere di proposito
in questi due grandi argomenti, e trovi,
sapendol, in necessità di esaminare quanto per
me già fu scritto, e di vedere dalle verità
comprovate o coi Documenti, o cogli ar-
gomenti della Dissertazione mia, ommi-
nistrati dal Casato di Pietro, e Varano. Nel
qual caso quelli ancora, che sono letterati
delle private, quanto gliotti delle
pubbliche memorie dovrian ~~non~~ per ricer-
care, rivolgersi per quelle, e incontrare
per conto di casa cose delle non aspettate.
Il che oltre al moltiplicar i leggitori di
queste private memorie, verrebbe a vie-
glio dilatare il lustro di un Casato, ~~che~~
Questi memoriali non ho proposto di vilipendere, e di illustrare
con tanto impegno. Comunque sia stato,
Voi a buon conto gradirete questo mio
qual inestimabile pruova della stima
to ed ossequio mio, e mi darete compatire
se non ci sono più [illegible]
veder[illegible]

Fra le varie maniere, ~~quali più quali meno~~ accon
ciate onde gli Uomini più distinti della colta Natio
ni han cercato di perpetuare il loro nome, e insieme la
importanza del grado, dell'autorità, della gloria loro: nes
suna forse è per la sua riuscita meglio di quella dei sigilli, cui
però a tutt'altro intendimento avean'eglino artificiosa
e usata, anzi a distinguersi fra contemporanei che a
farsi conoscer dai posteri, alle età eziandio più tar
de e remote, la esperienza de' secoli a noi più vici
ni, anche senza prender in considerazione i più lontani, ci convince, che le statue, le iscrizioni, i medaglioni che
si han creduto e di eleggiare e di meglio quindi assi
curarsi ne' bronzi, non che nei marmi, contra l'edacità
e il capriccio del tempo, non han sempre bastato a qua
ranti, e tirando anche un velo sui rabbuffi
giusti de' Goti e de' Vandali. Il cadente nostro secolo
decimonono, che vuol essere il secolo illuminato,
il secolo della Filosofia, della ragione, della giu
stizia, della umanità, potrebbe a avventura for
nirci di qualche memorabile esempio su questo argo
mento: è ben in vero, anzi nel cuor d'una Nazio
ne, che vorrebbe farsi credere per la più colta e civile,
ritrovansi sigilli destinati a distinguercisi non più che
per una data a que' personaggi, ai quali appartenne
ro, e che moneta non avean bisogno di farsi co
me i Papi metter in pezzi appiè del lor catafalco; resta
ti inutili e dimenticati nelle sagrestie o negli
stucchi, e anche, come stati soggetti ai correnti, a
saccheggi, ad incendj, col vantaggio di non aver onde
sfogare l'avidità, o dal rabbia altrui han potuto
superar le vicende e le stranezze dei secoli, e
serbarsi intatti alla curiosità degli Antiquarj, e
a non vulgar pregio di que' Nipoti, ch'ebber la for
tuna di vederseli o conservati, o riscavati dall'
attenzione dei lor Maggiori. Questi intanto dan
fatti irrefragabili documenti massime per ciò solo pre
giatissimi hanno onorata compiacenza di vedersi com
a traverso di più secoli onorarsi e sostenersi della
sua gentilizia loro insegna; e quel vendersi anche qui
autenticata in alto bisogno d'una data coniugar
sich alle prerogative, non che della più rigorosa nobiltà

gli studiosi delle patrie antichità ci veggon quindi ogn'ora
vasto a dispiegar la loro erudizione. Imperciocchè siffatti monumenti oltre all'occasione
che fan nascere d'illustrar la memoria di co-
loro, a cui noi siamo debitori, i quali non più che i
nomi e l'originaria divisa ci rappresentano, ci
fan non di rado venire il destro a vilipeggiar de-
gnità assai confuse e intralciate dalle dimenticanze
non che dalle stravaganze costumanze, le quali più
di quali parole non solo traggon quindi novello lume al loro
conviene loro richiamamento, ma colla prova
inoltre affatto decisiva di somiglianti irre-
fragabili monumenti fanno di larga mentar qua-
lunque che or l'invidia, or l'ignoranza o l'arroganza
di condurre o in parte celare contra le distinte
caratteri di qualche Famiglia o in generale
ancora di quella eminente classe, in cui la vegga
fiorire. Che pur troppo talvolta per avvilimen-
to della Ragione dal vano del capriccio,
collegato colla prevenzione, e colla
sfrontatezza, è succeduto di troppo spesso
l'eresia dell'uguaglianza figlia primogenita
della novella filosofia, non pur non si dol am
mettar l'idea di diversità distinzione tra i legit-
timi gradi, che si son sempre rispettati della
Nobiltà, ma si ad ogni fatto confusa si vor-
rebbe, avvilita, mortificata anzi se non tolta
interamente dalla faccia della terra, collo giu-
sta almeno nil faccia almeno della plebe. Egli è il vero, che a
questi estremi han condotte le cose quindi
la sempre maggiore agevolezza, che l'ambi-
zione di cambiar condizione e fortuna incon-
trando a seconda intento, quindi la demenza
agevolmente avvilimento in che si son lasciate cader
non pochi o per rovescio della fortuna o per dimenticanza
nobili stirpi del proprio decoro, ma sì pure altresì, ch'a coloro, i
quali

quali ben intesi del lor nascimento, e nulla meno ad-
tenti a conservarlo alla fronte degli vicende, sarà
vaguto far fronte ad ogni vicenda. Sarà diritto di
esiger da chiunque sia in grado di conoscerne il vero
pregio, quella considerazione, quel rispetto, e quella
deferenza, che in ogni più vantaggioso confronto
si merita. Al perchè sendomi io proposto l'illustra-
zione di questi tre maggiori sigilli, che con assai
raro, e forse anche singolar combinazione ci autén-
tirano per altrettante consecutive età
in maniera la più signorile e distinta la seguente ge-
nerosa deferenza nel contare delle XXIII.
e XIV. di una delle Parlamentarie nostre famiglie,
ragion vuole, che a più agevole e fondato schia
rimento del mio soggetto in quel che chiamo io risvegli in quei che
risvegli in quel che che mancano io cerchi di creare chiamo, e tor che
una giusta idea dell'antica originaria Nobiltà della in quel che mancassero di creare
quale i sigilli, che ci presentano l'arma gentilizia,
in generale, quelli poi di questa portata in partico-
lare ci somministrano una prova superiore ad ogni
eccezione. Nel che fare però siccome io non intendo
di stendermi se non quanto richiede la connessione che
col mio assai ristretto bisogno ad avere con questo parti-
cular argomento; così mi farò un dovere di non avan-
zar proposizione, che non sia già stata, con sicure do-
cumenti provata, e non si possa con altri agevolmente giustificare
mente provare. Che quanto io sono naturalmente
amico del vero, e però sollecito, e direi anche gelo-
loso nel tracciarlo, altrettanto abborrisco l'adu-
lazione, micidialissimo lavoro delle anime vili e ri-
cevile, unico appoggio dello spirito di partito: e quindi
quella franchezza maravigliosa, che desta sorpresa, di
avanzar quasi ogni più stravaganti paradossi, e il voler
nel sostenere ad ogni patto a fronte dei più chiari e
brillanti lumi di quello. Intanto se alcuno amasse d'in-
noltrarsi in questo vastissimo campo, e di medesima stima
dio ogni più riposto seno, e non sia, che a leggere
l'indegno trattato, che mi accinga, quando ne sia
non ben persuaso si vorrà certamente confessare altra-

volta,

gli studiosi de

Jesse il Ministerio della Cavalleria Antica, et Moderna. Paris. MDC. LXXXIII. in 12.

11

11. origine considerata, e vari gradi della Nobiltà

Come noi della Nobiltà non abbiam da parlare se non in quanto viene ad aver la più stretta relazione colle Armi, così origine e antichità di esse Armi, che di tempo non equivoco contrassegno di quella, che rimarchi ne' Regni formati il maggior pregio della nostra ricerca; così parleremo assai leggiermente di ciascuna di origine, di osservar i progressi, e di fissarne la rivoluzione, correggendo solo, che il mondo è sempre stato mondo: che dacchè gli Uomini di selvaggi sono in società, sempre tra loro c'è stata quella maggior o minor distinzione che gli uni han saputo usurpar guadagnando sopra degli altri: e che non è filosofico se non di testa vuota e vaneggiante il pretendere che possa mancare debba essere tra essi una perfetta uguaglianza. Non può oltraggiar dal modo se non chi affatto ignora, o dimentica la natura dell'uomo; la quale offre sempre il privilegio (e ne ne usò sempre a gara l'impadronirsi) degli accorti e dei goffi; dei savi e degli ignoranti, dei valorosi e dei vigliacchi: onde è impossibile che a lungo andare non cada a taluno il destro di prevalersi vantaggiar questi di maniera a portata di riscuotere considerazione e stima, rispetto e onoranza, che ritrarre gli faccia il genio, ne l'opinione, o non l'avendo, adoprare il coraggio, e correre le gran vie de' tempi e ben sovente contegno, affatto degne di maschi Eroici. Fino ai Barbari dell'Aquilone trovate che le nazioni tutte, quali più quali meno han riconosciuto e riconosciuta questa diversità, che è tra gli uomini colla diversità delle indoli, degli umori e delle talenti da natura introdotta. Anzi se in tal disamina dei tempi si vuol andare ai rilevar certo disuguaglianze tra gli uomini, si vorrà far maggior riflessione agli stati popolari, governi più che gli altri naturalmente gelosi dell'uguaglianza, e si troverà più e più volte, anzi sempre, e costante contrasto ogni oppressione dei gentili e dei zotici, della quale giovandosi con [illegible] ne ha saputo mantenersi e ricevere [illegible] conservarsi cotal regno, e dipendenza, ha potuto e dee tenersi distinguersi in ogni maniera di [illegible]

sybrito gagliardico. E vienne degnar di quella
considerazione, che non si meritano le ingegnose
costituzion della barbara, e corrotta giurisprudenza
e di varie della Grecia, Madre e Maestra delle
scienze, della coltura, e della ragionevole condotta;
e lasciando con più lento e tardo piede la Roma-
na, che col profitto del buono e del meglio di
e ciascheduna tutte in vario aggetto si unirono
per mezzo della potestà alla fine tender di tutte
signoria e bontà; immobili per la rovina di questa, stata finche
dominando questa tempesta, che dal nord per ha giunta ad incon-
legno Lombardo in seno alla nostra Italia, della trar la gran fabbrica
cui sole vicende curar si deve il nostro argomento di questo, che fa
vi invoglierà di leggieri ad ogni passo quella rivalgrogativa
ragione, e quel vantaggio maggior discernimento che vien
ne ad avere ed nobiltà. Nè a confermar cotal troppo
ne manifesta, altra briga mi prenderò io, che di ricordar
nel primo libro i celebri vicendi, che ne abbiamo nello scrittor
più antico, che del nostro grand profano, quale fu Omero; e nel
più dotto ed eloquente per quei di mezzo, quale fu Cicerone
un repubblicano Marco Tullio: il quale non pur rico-
nobbe solennemente la prerogativa della Nobiltà, ma ci
ne vilipese ancora la gran forza, che ella ha sui cuori degli
uomini (a); non essendo tutti i buoni le non maisempre (a) Pro Sest. n. 11.
nobili (b). Per ciò poi che a' bassi tempi d'ogni
da quali noi unicamente dobbiam far caso, perchè legati strettamente col nostro oggetto; qual uopo di chiamarne particolar riflesso su questo articolo; se tutta in questi stette (b) Pro Sest. n. 11.
la nobiltà applicar l'energia, a stabilir nuovo ordine di
cose, ad avvalorir gran parte non pur delle nuove ma delle
più dè posteri ancora? Lasciamo stare che i Longobar-
di, i Carolingi, e i successori loro colle invasioni e delle
loro sogni credere il sistema Feudale da prima
necessario a mantener le lontane loro conquiste, dappoi
convenevole a rimeritar coloro che s'erano segnalati col valore nel
farnele, e colla fedeltà nel mantenerle; quale vasto campo
non fu aperto al valore e al merito dei lor Nipoti, quelli
delle Crociate, quindi per noi singolarmente dalle diverse
frequenti

Rud. 370.

frequenti discese degl'Imperatori in Italia ora per le varie spedizioni di Terra Santa, ora per la Incoronazione loro in Roma, ora per li tumulti per le rivolte, per continue o interne, o esterne convogliamento delle città, massimamente Lombarde e Toscane? Qual quindi opportunità non dovevasi agevolare quelli, che si fossero distinti o nelle imprese dell'Oriente, o nelle pruove d'Italia ora a chieder natural ricompenso dei lor dispendi e d'oro e di sangue de' feudi, che le stesse più segnalate spedizioni dovean rendere vacanti, ora ad ottenere, che delle dignità e insigni prerogative di quelli fossero insignite i loro eredi? Senza uscir fuori della nostra Provincia, la quale e dai Longobardi a favore e sostegno dei duchi, che a custodirla ed assicurarla eglino stabilirono, e dal domatore di essi e fondatore del nuovo Impero Carlo il Magno in grazia del ricuperato Adriano e venerazione del suo capo e nome Adriatico fu insignemente in questo rispetto distinta; noi incontriamo ad ogni passo le più notabili tracce di cotesti impegni, tanti ricompensi del valore, dell'attaccamento del servigio, della fedeltà. E quanto più innoltreremo con gli studio virgiliano per entro alla successione de' tempi e ci accosteremo a quelli che usiam chiamare i secoli bassi, tanto più ci vedremo sorgere ai fianchi intera schiera di monumenti che ci gli fan toccar con mano e ci fan ragionevolmente distintivi. Aveva anch'esso Virgilio veduto e sentito a celebrar

"Castella in tumulis, et jaciis arva Simois."

Ma per quanti ce ne potessero esser allora in quell'angolo montuoso della nostra Provincia, che, avendo i Goti raccolti appresso di sè, avevano a guardare e dal Vinodo alla Venza dominare, squadrarla e vi avrian veduto sorgere ad ogni quarto, ad ogni tre, e anche ad ogni due miglia una catena di castelli, che non contenti di fregiar colline, s'andavan pur diramando per la vasta pianura. Ne avria già egli trovati questi, siccome eran quelli, alzati a

III.
De' Feudi e del Parlamento
già 421 pure di questo soggetto.

corrado e diffatto dei cittadini della vicina Aquileja. massi di speranza e sicurezza di quei favori che ne dare gli avesse a portare e signoreggiare nella [illegible] e gioja tenuta a ciascun di essi suggetta. Ve e di ciò a maravigliare. ~~Cominciamo adesso a voglia~~ richiamare l'istituzione dei Feudi che dal giù di porre al segno di congiungersi, si trovava allo stesso Friuli e per la stessa situazione ove è per restare vicende, a cui più che ogni altra d'Italica Provincia è andato soggetto, dovuta in quelli distinta, regolare divisa e [illegible] imperciocchè distrutta e divisa la [illegible] Aquileja, ~~non avendo esso che il vicario~~ Carlo Magno, e alcuni altri piccoli Feudi a loro ~~vicari~~ cittadini i quali non avevano il coraggio e la forza di [illegible] con [illegible] ~~si mettevano~~ in loro alle quali.

A qualunque epoca si voglia richiamare l'istituzione dei Feudi, che era nuovo ordine di signorili distinzione, di costumi, di leggi e di giudizj introdusse nella società. qualunque differenza tra quelli fondar si voglia e con qualunque eccezioni si pretenda ch'esser mantenute d'importanza, e di singolare e [illegible] cose tutte, che si fecero dal mio argomento, [illegible] mi lusingherei di poter annunciare alla [illegible] di gran vantaggio della eminente [illegible] condizione, egli è certo, che nel nostro Friuli si venner dilatando per modo. che ai tempi della Pace di Costanza tutto si potea considerare diviso e frinciato in tanti Feudi. E sì qual. che ritaglio vi restava pur tuttavia libero e franco. [illegible] per le [illegible] e restrizioni che vi fece il Re Corrado III. nel suo ritorno di parecchi giorni al ~~ritorno~~ d'Oriente. La venuta del Patriarca Volrico I. (1084), il quale fece adoptare, come si assicura il celebre Burcardo Monaco di san Gallo, omnes fautores suos nella in Istria s. Gallo ~~[illegible]~~ remuneravit, et in Primarchatu [illegible] ampliando exaltavit. Infatti quando alla metà del secolo seguente il Re Corrado II. dal suo ritorno 1052 a fermarvi parecchi giorni in Aquileja, non [illegible] a riposo dal lungo viaggio,

V. Rub. col. 658.

quando per ordinario delle nostre Chiese trovo, che
li loro Feudi erano stati enormemente dua nomine
Rub. 370: Feudi alienate, e distratte. Nè però è giusto a
dubitare, che s'egli avesse ritrovato qual-
che tratto della tirannesca parte col favor della carica
de Gastaldione stergata a colto, sulli disegni d'suoi
predecessori, non avesse ingrandato ad alcuno de' sud.
Cavalieri, che li avean seguito in quella religiosa
impresa. Comunque siasi, dal primo de' detti
aggiunto qualche famiglia prende e non senza fon-
damento di esser stata lasciata dall'Imperatore Ot-
mano a coprire un Ducato Feudo in Friuli. E se de-
nominazioni affatto Tedesche di parecchi di quelli, che
tuttavia si vi conservano, favoriscono in qualche ma-
niera la tradizione, che parecchi de' nostri Feudatarij
sien d'origine Tedesca. Ma senza ciò ancora
avendo noi avuti dal decimo al xv. secolo avuti
i Patriarchi per lo più di quella nazione, potrem
ben facilmente restar persuasi, che eglino non
saranno in questa parte condotti presso a poco
in quello stesso guado assai naturale, che sappiamo di
certo aver fatto Ulderico. Nè da questa ragione non
abbiam da maravigliarci che avendo i Patriarchi ricevuti
ceduti agli antichi Duchi la Signoria del Friuli, e avendo a lor Vassalli
in nella Germania potentissimi Principi e Signori
i quali più che ad ingrandirli coi lor vassallaggio desia-
vano qui troppo le occasioni d'inquietarli colle
badavan gran troppo a cogliere ogni debole gravezze, e di travagliarli coll'armi, questi cercasser
di moltiplicare il più che per lor si potesse il numero
de' dimestici Vassalli, onde far fronte agli stranieri

III.
De' Feudi e del Parlamento; del giusto divario del soggetto.

A me non s'aspetta lo rivilmpare la gran mataffa che ci presentano le ragioni de' Feudi, e quella altresì del Parlamento! Questo fu troppo dai nostri scrittori con- ficcato, volte, rono state sempre più avviluppate, anzi immane de' più illuminati per quello spirito di partito che spesso occhio ben non sa vedere torto, Nestorio. non- pareggiabile Monsig. Preposito Maria, la cui recente perdita non piangeremo mai abbastanza; e il cui comodo tardo giu- ngo per conto mio.

Semper acerbum

Semper honoratum (sic de ille volumus habebo.) Virg. Aen. V. 80.

per certo vantaggio vantaggiosa opinione che avea sopra più dell'ingenuità, che dell'abilità mia, avrebbe voluto, che del primo di questi argomenti io mi fossi incaricato. E però mentre io stava in dì e notte rivolgendo e rivilucando la Vita del S. Beltrando colle interessantissime giunte che vi aveva fatte, me ne diede il più gagliardo eccitamento. Ma io me- ne scusai col ragionevole timore di non poter mai sostenere a dovere in una età così avanzata e da non esporsi a quelle laboriose ricerche, in cui mi avea fatto dovuto ingolfare. Ed egli stesso, che meglio di me sapeva conoscere, compatì la mia diffidenza: e poco appresso giunta al termine di quel suo veramente originale Discorso, che ha premesso alla Vi- ta del S. Beltrando, il chiuse con lasciare "da calare la "cassa di versare su questo argomento, ch'è de' più belli, "ma insieme de' più oscuri nella Storia Civile de' Feudi. Tuttavia io credetti, che con quei soli pochi lumi, che ho pre- senti e mi possono occorrere, potrei cogliere in chiaro quella parte più importante, che ha intima cor- relazione col mio soggetto, e cui però non posso di schivare senza taccia di poca chiarezza. E quanto al primo capo io (A caso) vedo tosto, che chi non sappia o non voglia far questa distinzione tra le varie qualità de' Feudi, che s'incontrano nelle antiche nostre carte; onde gli sia tolto ravvisare della stessa impor- za quello che adorna il carico di Portadaligia, e Portastyma con quello del Porta-stendardo, e Porta-regale: egli è evi- dente, che nel leggere le carte stesse de' primi un pieno ge- so vantaggioso di quei Feudi, che si chiamano Ministeria- li, e che fra noi sono i più. Ma chi sa, che i Principi, i quali con particolare investitura conferiscono i Feudi stessi, vogliono, e si deggion ancora nelle loro Corti de- ministeri

Ministeri alti e bassi, illustri ed oscuri, nobili e
vili, e dee come si piacciono di vedersi [illegible]
fornita di Lessico
artiglieria, da Mercatanti, da Maggiordomi, da
Camberlani: così disdegnerebbono di vedersi pa-
gliata la fabrica, da Credenziere, da Salsiere, da
Tavolieri, da Cuochi, che pur gli son necessarij, quanto
gli altri, se non anche più fedeli, e cari, senza meditare
nè comprendere la gran distanza, che passa tra questi
Ministeri, i quali tutti ne non di nostri dì, a quelli
almeno dalli quali noi scriviamo, si conferivano in Feudo,
e non altro che un tratto di spugliato grossezza, o di
cruccioso invidia di ingarbugliare, e confondere il Feudo
del quale alli antichi Sig. di Vergiate fatta investitura
// Vari, Patrem Dominum Bernum P. Canonicum Episcopum Capi-
// tanei Mris. Regij Cancellarij et Secretarij de Feudo Clari, quod
// in Latino dicitur Vincarnatus, quod ab Ecclesia Aquilejen.
// olim habuit in Feudum b.m. Dnus Fridericus Dux Austriæ
con quello, [illegible] campo Feudi Ministerii Pincerna sito
in Vedo, sotto li 29. di Marzo del 1384. il Salvacarta del-
lando per Vincernam unam clamidis brocchi vernadi de
Ulmis familiarem suum pro se et hæredibus cum omnibus
suis et pertinentiis suis. come distesamente abbiamo
al detto Sig. delle Note di Guglielmino nel Protocollo di quel-
anno; oppur con quello di che all'anno 1372. il Conte
gorio conferisce al certo Stigliano da Pistoia ad Feu-
dum Ministerii ad faciendum officium Coltriæ; ec.
come sta presso [illegible] il Suvarina nel suo Zavorsk. m. 96.
dal quale abbiam presa esattamente la nota della prima
investita [illegible] m. 96. t.: e si prendan nel postremo di que
stinaja e per la prima e per la 2da. classe di Feu-
di, che ci è giacciuto di mistiere a conferma perchè
si scuoprirà la gran distanza, che di quei tempi corre-
va passava tra Ministero e Ministero; e tra Feu-
do, e Feudo, che in grazia di quelli grandi da' Pa-
triarchi o conferiti, o confermati. Ma questa, ed altro
ne è certamente, che stà manifesto, e giugnerà
per me ad aggiungere, e a confermar la illustrazione
della prima, qui sopra allegata, nè scritture non si dom
ministrasse un indegno documento la cima dalle Crona-

che

chi Patriarcali, pubblicate dal ch. Padre de' Rubeis nell'
appendice ai suoi Monumenti sotto il numero IV. Questo
è un atto solenne di positivo servaggio, che dipendenti,
dal ministeriale incarico pur di coppiere, che non solo sarà
di Decima, ma due altri gran privilegi ancora ottennero ai
Patriarca Pietro, allorchè questi si recò a Roma. Ci assi-
cura il Cronista, che fu in quell' occasione "Henricus Dux
Bavariæ et Karinthiæ, et specialiter Dux Karinthiæ ...
"erunt sacerdi tenetur, de Rex Bohemiæ singulum virgum dese-
"bat in mensa". Non ci dice poi egli se con questi Galanti uomini colà giun
si trovasse [illegible] a servire il Patriarca, venuto per altro
ad curiam Romanam cum maxima comitiva Baronum atque mi-
nisterialium suorum. Ciandio il suo Pittore antecessor di quell' Arnoldo
degli Atmi, che dal Caroto abbiam veduto immortalato dal
Lucadelfore Beltrando, lo storico non è obbligato a sapere
con tutto, ma non è impossibile che chiunque altri possa
aver recato. E chi sa che avendo scoperto quanto appartenga colà
d'Aquileja, e dai nostri meglio esercitato il suo ministero, non
abbia insegnato a' nostri Friulani a battere la groppa quella
benedetta strada?

Ma lasciando le congetture e tornando al certo 111
siccome esige la condizion del nostro argomento, da un Condizioni ri-
altro principio, e di certo nostro ben più rilevante, cioè meglio chieste ad ottene
risulta contro gran differenza, che passi tra ministero Feudo Nobile
nobile e vile, non ostante e quella qualità di Feudo,
a conseguir l'investitura di un Feudo di ministero no-
bile si richiedeva qual condizion necessaria, cioè il richie-
dersi avesse non mica manum calami, manum codicis, manum ensis,
manum [illegible]; ma di manum Feudis, siccome a poter
pretendere l'onor della milizia (che di suo genio vi restrin-
geva al cingolo militare) corrispondente a quello di [illegible] moderni
ni Equestri conseguiti giusta la costume d'oggidì per giusti-
zia, si esigeva, [illegible] che il pretendente gio-
sse del genere Militum. Io ripeto qui due massime
ugualmente ferme e indubitate, non solo perchè
a maraviglia s'appanno al mio soggetto, ma anzi-
tutto perchè comunque contrarie tra loro diverse, nulla
pur di meno si trovano forse avere se non gran-
dezza, maggior connessione almeno di quel che si creda.
Ne' provar la seconda parte io m'allargherò, che ad ac-

cenar

cennar lo troppo agrevia Legge che l'Imperator Federico II. aveva fatto pubblico in Napoli, e con atto di grazioza condiscendenza, che due secoli mezzo dopo la pubblicazion di questa, usato Renato Re di Sicilia uso con un suo altro Segretario, e dal quale ogn'uno adunque, che sia Legge di Federico tuttavia nel suo pieno vigore. Grande la certezza di questa tale, che stando introdotta qualche agevolezza nell'interpretar l'ordinanza del Re Ruggiero, suole in questi delicata materia, e le confermando un tal Editto, decretato, ut amodo ad militiam honorem nullus accedat, qui non sit de genere militum. Il che viene espressamente ancora fu decretato al cader di quel secolo dal Re Carlo II. il quale stabilisce, quod nullus possit accipere militare cingulum, nisi ex parte patris saltem sit miles: che è quanto il dire nel presente nostro linguaggio, che nessuno esser non possa cavaliere, se il quale non sia nato di stirpe Cavalleresca. A proposito di che il Re Renato, nel dichiarare dal secol seguente, volendo favorire il suo caro e fedel Segretario Jacopo Quirsone, Re non era di razza nobile, e però abilitarlo alla Cavalleria, fu li lasciò sotto li sette dicembre 1475. speciale Diploma, nel quale si esprime che per li suoi meriti, e sua autorità, et nostre potestatis plenitudine et gratia speciali lo nobilitava co' figli, e discendenti, onde valeant cingulo militari decorari.

V.
Nobiltà originaria richiesta da' seguenti Feudi di Sicilia tuttavia.

E sul fondamento appunto di questi documenti in ogni loro aspetto considerati, e discussi il dottissimo Mendrier pretende, che alla mole delle cose gien fatta to della Cavalleria antichissima, et moderna: e venendo a particolarizzar le prerogative dell'originaria Cavalleria nostrana, dice, che dopo aver prese in considerazione le costumanze in questa parte dell'Inghilterra, della Spagna, del Portogallo, della Francia, e della stessa Italia: conchiude, che lo primiero e principale tra questi è certo la giurisdizion civile, attaccata a cotal dignità. Les Chevaliers ayant pouvoir de tenir leurs Vassaux pour les services de leur guerre, et exercer sur eux toute sorte de justice haute moyenne, et basse. Il perchè osserva, che nelle antiche Ordinanze

Ordinanza del Portogallo

Portogallo ne li chiamavano Cavalieri de grande età
de et fede. Ne d'altro giurisdizione od altra cosa
sentir intende qui egli di parlare che di quelle che era
no annesse e dirò così immedesimate co' Feudi nobili,
dei quali s'era parlato di sopra; derivando, e fissando
per massima capitale, che a les Fiefs, qu'on nomme de
nom de bienfaits, n'étoient donnez alors que pour le service
militaire; et comme quiconque devoit un Fief, ou Benefice
de d'un autre, étoit en quelque Cas il étoit en même temps son
Chevalier, et tant obligé de devoir en guerre à cheval;
e di là appunto è seguito a dire: vien egli Cavaliere
in Bologna di qual Cavalieri i figliuoli sulla tomba dei loro padri
Padre, all'atto di seppellirsi, affinchè succedendo loro nei
beni, e posseder succeder nei Feudi, ch'eseguivan ch'eglino
Vero cavalieri a fronte delle quali significantissime costumanze
usate; e della ugualmente importante considerazione, con loro, senza
che altre ve n'abbiano da aggiungere, io credo, che chi
unque è del caso di entrar la sorte della ragione fondata
sul fatto, dovesse restar convinto della gran differenza, che
passa tra Feudo e Feudo; tra questo, e quel Ministero,
di che in grazia di quello talun sia incaricato; e finalmente della prerogativa e dignità di quello, per il quale si richiede
la precisa condizione dell'originaria Militar onerazione, la quale, come pur ap
punto più espressamente vedremo, costituisca l'ido. preso
nella che mansa Feudi altri si diceva, al conseguimen
to di cotali Feudi.

Ne' confermar quanto v'è detto e di provar quanto
mi resta a dire in questo proposito generale di vedere più
fuori di Padre; onde non resti altrui la lusinga che forse
per noi si mescolin le carte come manaja; e che a trar l'acqua
al suo mulino, io mi vada aggirando più qualche straniere
contrade, che abbondan di fine merci a coprire e vantaggiar
le grossolane di queste nostre. Per il documento, che in
ristretto abbiam nel Tomo del suo nome, e di là ne' Monu
menti del Re di Rubeis non par mi basti all'intento, ma si (col. 755.)
mostri in aprir maggiore la strada ad un altro quanto
solenne, altrettanto decisivo giuoco. Il Patriarca Regi
nio nel suo immaginato il suo generale Parlamento, non per al
tro, a quel che appare, giurodolare, che per far decidere
questo punto, la cui lunga detto è significante: e perciò
giova il trascriverne per disteso la lettera, e colle esatte

che

Mon. L. A. cap. 79. col. 755.

[illegible] parole, con che col raggirar la sua mano, onde non vi volle luogo a replicare o alterazioni fatte nelle osservazioni: le quali passeran quindi per meglio fondate. Eccole per disteso — Eodem anno [illegible] Henricus de Villalta quaesivit a Ven. Patre Domino Gregorio Dei gratia Tecto Aquilegiensi et Judicari fuit per Curiam Curiae suae: quod Judex erat Dominus, qui non esset de natura Militum neque per Patrem neque per Avum, neque Praesum: et pervenit ad honorem Militiae propter divitias suas, vel aliter, si posset habere manum Feudi, et haeredes ejus possent haereditare feudum. Et quaerente ipso Domino a quibusdam Electo, Judicatum fuit per D. Henricum de Villalta: quod si ille qui acceperat Militiam non contradictum fuit per aliquam partem, vel per Dominum Jure Tenore suae receptionis Militiae, quod debeat uti honore Militiae et haereditare Feudum ipse, et haeredes sui. Et alia parte judicatum fuit per D. Conradum de Marucio: quod si cum voluntate Domini Terrae acceperit Militiam, debeat ipse et haeredes ejus habere manum Feudi, et uti honore Militari; si vero non potuit habere manum Feudi nisi vicerit ille de cujus manu feudum accepit. Vicerit honore militari ipse vel haeredes ejus. Dicit D. Conradi sententia fuit a majori parte Curiae approbata.

Ed ecco ad un tempo, come senza uscire del nostro Friuli abbiam onde giustificar le più vantaggiose idee per conto del nostro suggetto, e di che farne altre ricerche la giustezza e importanza. Il chiarissimo Rubeis più che ogn'altro informato delle nostre costumanze, a questo passo, cui per altro al solo fine di provar un'epoca di Gregorio aveva intitolato, non saputa quindi dissimularsi dall'osservare che Militiae haereditariae et ereditabili acquirebantur, qui nobili genere progenati erant. Non invalsa, ut ipsum ait, quibus militari accingebantur ab iisdem summis Romanis Pontificibus Imperatoribus, Regibus, Dynastis, Episcopis, Abbatibus, aliisque Militiarum Tradentibus, Feudis, et Beneficiis communicabatur. Non però

Ibid.

che l'abbiam introdotto affine di esaminarne lo spirito in ogni sua parte, perchè in ogni uno di torna maravigliosamente al nostro intendimento ad altri ugualmente importanti osservazioni dobbiam alludere.

E in prima compiacendoci che anche nel nostro Friuli si trovasse, e ben si ragione distinguere quella classe di Signori che si dicean Milites de natura, come il Muratori gli incontrò in Spagna in Lerida ed altrove, e quali dovevano dirsi, che di cotesti Signori d'ordinaria nobiltà Feudi, Signaggio militare, che è quanto il dire Cavalieri per natura; buon numero ne fossi tra noi: cioè tutti quegli quanti non erano ligi. Il che potrebbe dar Feudi nobili. Imperciocchè supponiam quindi, che quelli Benedetti ottenere non si potessero, fuor solamente da coloro, i quali provar potessero d'esser de natura Militum: e però di avere alcun Feudi. Appresso molti vuoli riflettere, che quindi non abbiam potuto l'argomento positivo della condizione con l'avetta pel conseguimento e dell'onor Militare e del Feudo; ma sì ancora il negativo: di maniera che colui, il quale a forza di danaro avesse comunque ottenuto il cingolo militare, e quindi il Feudo, senza che ne fosse stato espressamente di questo dal Principe abilitato; nè egli, nè gli eredi di lui se non se avuto ci chi glielo avesse come che sia, accordato. Di fatto molti in vedranno anni dopo troviamo esserci tra noi mantenuta in tutto vigore cotal condizione per modo, che ricorso al Patriarca Ardemano di Prussia contro certo Ligo Daboviza; il quale senza aver Manum Feudalem, non per tanto occupava un anche Feudo, non tardò punto quel buono, ma giusto Principe di mandare ordine perchè colui ne godesse legalmente e potestato. Doc. Nic. ex Stepha. Civ. p. 8.

Lasciando poi ad altri il pensiero di esaminar per conto di erudizione, e forse lo farò nella mia de naturali militibus e super Manum Feudi; basterà a noi il rilevar dal questo Equamento che chiunque possedeva un Feudo Nobile dovea considerarsi sin dal momento in che n'era stato investito, così dall'uno, come dall'altro titolo legittimamente corre

Data;

corredato, ci restringerem ad osservare che i nostri
Castellani trattò i quali portarono i Feudi più nobili
non volendo però che fossero de natura che giun-
to il detto Cavaliere di Rignaggio, ma che inoltre a-
vean diritto a giudicare chi potesse, o non potesse go-
dere di tali onoranze. Che direm poi e oltre a questo
continuando almeno di usar quello ancora di confe-
rirle altrui? Quanto alla collazion del Cingolo Mili-
tare, ne abbiam già discorso nel Ministerio Rispetto
a quello dell'Investitura anche senza uscir di Casa
Patria ma parendo a suo luogo numerose prove e con
parecchi altri fatti ne la potrem confermare, ma stan-
do per ora al detto insigne documento che abbiam per
mano, dalle circostanze del fatto in esso enunciato io vag-
go a trar sospetto, che già fosse stimato al caso per ci-
vile, e forse per tutte le due coteste più che signorili col-
lazioni. Arrigo di Villalta fa istanza al Patriarca
perchè proponga alla decisione del suo Parlamento
questo partito. Appena il Patriarca ebbe mezzo
senza aspettar che altri dica il suo voler suo sorge egli
e si mostra in tutto e per tutto favorevole a chi aveal
saputo fare anche di soppiatto comperarsi il cingo-
lo militare, e lo fanno ancora. Pietro aria egli mai
conferito armi? certamente no ne mostrò con
dissimulazione intempestiva. Eppure usciva egli di uno
de più antichi e potenti casati. E però naturalmente
esso dovea men correre verso chi vedeva uscir del fan-
go, non meno che quel che appare era egli indub-
bio il miglior brigante del mondo: di un fare tal-
mente contrario al Patriarchi. Di qui nacque
un mal disposto, che non ostante si incontriamo nel
Patriarca in lega coi Trivigiani sotto il pretesto di
Gregorio, ma verosimilmente nella vergognosa cattura
di questo stesso buon Patriarca. Di perchè non sa-
via stato a maravigliare, che egli fosse lasciato tra-
portare più che naturalmente dall'opportunità del da-
naro, del seguito, che adirenze.

Comunque ciò fosse veggiam quindi a buon conto
godere nuovo particolarissimo lustro
la corte de nostri Feudatari; e vieppiù vedremo più
larga [illegible] avanque e consentire sotto il buon capo e
signore

VI.
Nova conferma di giustizia
nei nostri Feudatari
dal Parlamento

e dovranno raccolti, si adoperano a deliberar le [illegible] in
Generale Parlamento sopra le interne occorrenze
della Provincia diverse. Io devo, che quanto
questo articolo splendido meriti considerazione è cosa già significante
ancora di quelli dè Feudi tanto più dovendo però dar
nell'occhio ai nostri scrittori, onde non mal disgustarne restando
maltrattato a torto anche di cadere
in madornali strafalcioni. Non so: e mi compatisco
e colla stessa giusto rispetto d'altrui debolezza. Ma
devo ancora, che con una tale critica disamina di
questo tanto Documento in questa parte, e di già pochi che è
non restati di quello, e dè seguenti due Regoli, verremmo
a restar chiariti è convinti, che da questo corpo venuto al suo
capo dipendeva il fare riformar e disfare le leggi, stringer V. Parlam. di Reg.
legge [illegible] il mover guerra [illegible] il concedere pregue è gli conchiuder
eseguir la pace: e tutto questo non in stile di con-
siglio, nò, ma di per assoluto decisivo, legittimo po-
dere. Vedremmo di più che questa in ogni visita
ta solenne Pubblica dacchè per irreparabili docu-
menti ne conosciamo, in costanza d'esempio stato dai
Regnari che non
d'ogni d'ingerirsi, e sole da Romanzi
le conseguenze che si traggono da quella clausola
et alii in multitudine copiosa; quasi che questa avesse
a dovere maggior influenza nelle Parlamentarie
deliberazioni del quello che debbia a nostri di far grande
dei Lacchè, staffieri, Parrucchieri, padaccini ed oziosi d'ogni
maniera, alle immondezze gran sala del Parlamento: che insussistente
sussistente ella è altresì la distinzione che dal taluno
si già trova la curia del Parlamento, e il Parlamento stesso
come chiaramente si scorge anche a restringersi al solo docu-
mento che stiam esaminando: che finalmente giusto No-
bilissimo ceto di sempre conservato intero uniforme, e con-
tando da quei cambiamenti, talor anche mortificanti ai
quali non potuto sottrarsi i più romorosi Parlamen-
ti. Il che di largo bastando a giustificar la idea che a chiarimento
circostanziato e decoro del nostro oggetto per noi milegnar
si dovranno due carattere, nulla reale distinzione ed impor-
tanza della antica, Feudataria, e Parlamentaria Nobiltà
nostra; io mi farò cenno più a proseguire disaminar quelli

Scrivani

Stemmi distintivi onde anche a chi ne avesse ignorati
gl'intrecci, alla Corte in costume di portar conoscere.

IV

Dalle Divise degli arnesi divisati, de' quali a distinguersi e a farsi ognun
Denominazioni tamente conoscere costumò di scrivere l'Antica Cavalleria
ne' primi Secolati chiamarono e che però stesse, dirò, e ricercare, io non direi non giovi
to incidentemente se ne avesse a dire nel parlar degli
altri più gravi, e celebrati distintivi della medesima
Cavalleria, quali furono allora di tanta importanza,
e servigio, poiché alla distinzione alla
soggio magistero delle nobili famiglie, quali per lo
no scorrer del tempo venivano a decadere, per lo
mancare dei primiero loro splendore, si cercò di
recarvi qualche ripiego col richiamarli in qualche
maniera al primiero loro istituto per via delle Imprese, ch'
ebbero gran voga massime nelle Giostre, e ne' Tornei,
ma queste servivano a distinguer quasi i membri che
il corpo di un nobile casato, e non dopo di avere affa-
ticati i più sottili ingegni massime del secolo XVI. a
fornirne

Le Donne, i Cavalier, l'arme, e gli Amori
anch'esse ebbero il campo all'altorigia, alla foga,
al fuoco di chi potendo spenderne non ebbe più ritegno
dallo scialo, e da uno seggio anche più incompetente.
Restringendoci dunque a due distintivi, che tra noi
abbiano per lo più non raggiuguero a queste vicende
e non pure i più insenziali Insegnazione, cioè la divi-
nazione, e Armi, o Insegna delle famiglie, ne
direm particolarmente quel tanto, che ci parrà dover dire
il nostro assunto.

E per ciò che spetta alla prima denominazione i nostri
Giudici universalmente convengono dai principali loro
fin, siccome apparve il ch. P. de Rubeis dopo aver riferiti
Mon. col 607. a quelli, che intervennero come testimonii alla data
donazione fatta da Ulrico Marchese di Toscana alla
Chiesa d'Aquileja l'anno dall'anno 1170. Buon per loro
che incontrarono in quei tenebrosissimi tempi in cui
gl'Italiani colla libertà avean perduta ogni idea
de' costumi antichi costumanze, e quasi indispettiti della
rozzezza e barbarie de' Gotici, e Longobardici nomi,
che avean dovuto adottare, non si curavano di mante-
nerli, o ne avevano, o di procacciarsi cognomi ugualmente
piacevoli risonanti

spiacevole, ingrate alle orecchie Italiane. Non per cor[rodi]-
che allor quando gli Italiani s'accorsero finalmente della
precisa necessità di fissar i cognomi, e nozzare di un tal
signoril corredo già investiti co' Feudi stessi, non si viddero
astretti costretti per minor disagio à procacciarselo senza
que' poco vantaggiosi sopradetti nomi, che or per dilegio or
per dispetto avean loro il volgo affibbiati: siccome avvenne a
a de' casati anche più volenti. Imperciocchè dopo il
mille si cominciò ad udire scrivere il Padre d'alcuni
liani Antichità, il chiarissimo Pelà Vicinas Marchese, 7.12.P.15.Diss.251.
Malaspina del Marchese, Matilde Benedetti, Buca Badoaro, p.1051.di Rom.
Saga-gistus-e-Ruba-Conte, Ruba Cattellans, Guarna-
rovice, Seguna-Beccum che [illegible] perchè fan gli gran caso
per conto d'antica nobiltà, di quelle Famiglie che si deno- Lib.di Dip.Art-p.180.
minarono dai loro Feudi, e signorie. Il che era non è
anche più rimarcabile per quelli che avendo presso gli
di più antichi tempi così onorevoli denominazioni; si las-
si han lasciato co Feudi stessi affatto di tutte le vicende
conservar intatto, e fiorente. Nè a riconcio di questi può mai
ficcarsi il dubbio, che a quel luogo si non dissimile, nè
i vilissimi cognati stesso così chiamati a, perchè portavano
una volta quei viaggi, e perchè erano nativi di là: poi
perdendoli intera, e perdendone significato per tanti
età colle investiture non pure il continuato giuoco; ma
et la legittima discendenza ancora, non a proposito di ri-
trarre dal dubbio stato anzi vantaggio che acquisto; è
far tornare a mortificazioni di chi nella movere tal
difficoltà:

Io parlo per ver dire,
Non per odio d'altrui, nè per disgrazzo. Petr. Can[z].

è fatta con qualche osservazione da ricerca, se
una Famiglia divenuta nobile per l'acquisto grazio-
uno insigne Feudo, o altro, che si denominava da un
castello, in cui era egli nato, fosse uscito dal ceppo di
quel primario casato, che non più remoti secoli nella no-
gnoreggiava: e ciò dovrebbe far vedere, che quel magno dot-
tore era figliuol d'un Pittore, il quale avea avuto
per Padre un Fabbro, che era nato da un uomo di Mana-
ta messo in libertà donato con tutta la di lui famiglia
alla Chiesa d'Aquileia dagli di quei Feudatarj.

chi cerca trovar, ma non torna cercare il mal, come i medici.

Rigetto poi all'Arme, o Insegne Cavalleresche, poco qui ne dirò, perche l'avrà ad dire d'esse Arme chiaramente parlando Egidio: il quale da esse ne cava ottimo ritorno solo, or qui ecco l'anima. Vien quindi primieramente ad essere una altezzante insigne guasto preciso distintivo delle nobili Progenie, e che sarebbe anche più, se il capriccio universale non avesse in gran parte rotti e rovesciati i confini, che avevano le onorevoli Gerarchie de' Principi ai cavalieri, a questa signoril possessione, e abuso, che ha fatto, che quello che si considerava, come dignità una de' Marchi dell'antica Cavalleria, fusse ad aver non più che un equivoco contrassegno di nobiltà, o d'ambizione, che più troppo spesso ancor mai alcun di casa abbia veduto un cavaliere impiastricciato e crudo, senza cognizione, e gusto d'alzar arme, e non anche si carpisca dei più esperti di fregi, di che vengo intendendomi di significato, mi abbia ancor avvenuto vedutovi alcuna riguardevole non già presso a tre secoli dietro. Il Sannazzaro si lagnava, che il mondo

[illegible] peggiorava più quanto più invecchiava

I Tedeschi son da questo punto gelosissimi in Navagine, perchè trovandovi egli è importante, ricercandosi da tutti gli Ordini Cavallereschi fra l'altre prove anche quella dell'arme Nobiliziali, ed essi, che intendono i misteri dell'Araldica ne sono esattori rigorosi fino alla rigorosità vie. Lo erano una volta anche i nostri: e lo sfida a duello, che pretenda regolar più giustamente dell'Arme di Leon X. seguita a Padova tra il nostro Leonardo Nicoboniani e il Tedesco Federico Colero. Par. 1. Lib. 8. f. 1254. di Fualimbergo, e che dal Sallazio ci viene riferita con tali circostanze da non potervene dubitare, dove ne rassicura. Ma di quei tempi da quale altre ad un solo dopo di tenuta per canone, che [illegible] Insigna, vive Arma [illegible] Insigne [illegible] Arma [illegible] Insignia [illegible] Arma [illegible] Insignia [illegible] Arma [illegible] Insignia

libatis afferrà è però ci considerava necessario a poterne
dizare non pure il consenso, ma ritto stesso disegno del
Principe; siccome vegniam esprecio nel sopra allegato di-
ploma del Re Renato al benemerito suo Segretario Quin-
one: a quale dopo aver prescritta la forma e i colori
delle arma, soggiunse che come stato in presenti Pri-
vilegio descripto, nisi tibi, tuisque haeredibus in perpetu- ap. Menen. l. c.
um authoritate nostra condonamus.

Buon per quei dunque che cinque secoli prima potuta alzare
ebbero o tal privilegio di qualche militare impresa aver
nobilitata dall'onor Militare, o a signoril fregio del con-
seguito Feudo, non avean mestieri di procacciarsi nuovi
testimonianze della nobiltà lor condizione; la quale da
Pisgotta divisa, non peranche arbitraria venuta ad esser
più che sufficientemente giustificata. E buon per me pure
che di quella, della quale avrò io a parlare, potrò dar
la forma, i colori, gli ornati e ogn'altro araldico mistero
non mica sulla fede di relazioni o memorie soggette ad
equivoci di disegni o di pitture, che soffron contraffacimen-
to; ma sì di tre distinti bronzi, nei quali può ben procu-
rarsi, ma non trovar luogo tra gl'intendenti, da più scal-
fra impostura. V.

Or questi tre Bronzi, che mi mettono in istatto vantag-
gio non così facile ad incontrarsi neppure ove si tratti de-
gli più solenni Feudalogie, son eglino appunto i tre sigil-
li di prima grandezza, che io mi son proposto d'illustrare,
qual insigne distintivo di questo illustre Casato. E che tali
generalmente parlando fossin di que' tempi i sigilli, i quali
portando l'arme gentilizie, non potevan ereder addietra
si, lo si può ognuno dal fin qui detto persuadere. Imper-
ciocchè s'era ben egli in sugli antichissimi secoli da ogni
classe di persone usato il sigillo qual arnese necessario
ora ad autentiar le scritture, che si volevano aver ora
a sottrarre all'altrui curiosità quelle, che a tutt'altri si
soleano chiuse di quello in fuori, alle quali venian confiden-
temente indirizzate. Ma se per questa seconda occorrenza
i sigilli furon sempre come lo son ora necessari, per quella
prima not furon se non se per le Cancellerie de' Principi, fin-
ché non s'introdusse il Governo Feudale. Che allora col
chiamarsi l'autorità di quelli, si venne altresì proporzio-
natamente a dispondere di nelle Città e nelle castella il
bisogno di questi marchi della pubblica autorità.

così degli uni come degli altri cioè dei Pubblici, e de' Privati Sigilli tanto degli antichi quanto de' mezzani tempi è stato abbondantemente maggrevolmente scritto da i più insigni Antiquarj, massime rispetto a questi, come osservò il Muratori nell introdursi alla Dissertaz. xxxv. delle Antichità Italiane, che intitolò = de' Sigilli de' Secoli barbarici = Anche senza ciò non mi dipartirei io dalla massima di non allargarmi in queste generalità se non se quanto esiger possa il mio argomento: e in ciò ancora di tenermi anzi alle patrie, che alle forastiere costumanze

Lasciando dunque da parte le varie qualità le diverse forme, e la non troppo differente materia de' Sigilli per trarne l'impronta ora in cera come è lo più, ora in piombo, come nella Segretaria de' Papi e degli Ingegnatori e de' altri Principi che qualche volta usarono anche di oro fino, massime dopo il mille; onde venne la denominazione di Bolle d'oro ai lor diplomi; siccome di Bolle d'eccellenza ai decreti de' Romani Pontefici non di rado in quelle de' Principi e sempre de' Veneti Magistrati ch'eran corredate del Piombo Ducale; lasciando dissi da parte queste, e tante altre cose poco o nulla significanti del nostro soggetto; ci restringeremo ad alcune osservazioni, che possono giovare al medesimo.

tedesin quella degli Muratori p. 603. 604.

È già poco o nulla al chiarimento di questa materia gli tornerebbe il rilevare le varie maniere de' sigilli altri in pietre dure qualificate più quei degli antichi; altri in pietre volte di metallo, come quelli che ordinariamente si usavan poscia a render l'impronta ora in cera, come si usò nella maggior parte delle Segretarie; ora in piombo, come in quelle de' Papi, de' Vescovi, degli Imperatori, e d'altri Principi ancora, e massime de' Dogi di Venezia: i quali per altro dovendo render raddoppiata l'impronta, anzichè per sigilli, per conj s'avranno a considerare. Niente di più gioverebbe per conto nostro il divisar la forme dei sigilli stessi; la quale è sì comunemente ne' tempi bassi era rotonda, bella ovale ancora si piacevan gli antichi, come più acconcia alla simetria dell'Anello, di cui in tal uopo si servivano: e che poscia ebbe corso, massime tra gli Ecclesiastici

e zizzudio ne' secoli bassi. Mano ancora tornerebbe il far degli indovinelli sopra gli scudi, gli emblemi, i busti, e ritratti, che ci presentan non pur gli antichi, ma sovente quelli ancora de' secoli di mezzo.

Quello, che può fare al nostro proposito, e che giova non si ha a passare senza qualche osservazione si è che dappoiche s'introdussero gli scudi delle Armi a divisar solennemente le signorili famiglie, questi presero per conto almen di quelli mano ad ogn'altra figura e rappresentanza, che si che li portavano usare soleva scolpir ne' sigilli; lasciando agli altri la libertà, della qual sola potean godere, di fargli ineder deità, emblemi, e figure d'ogni maniera a lor talento. Non è però che degli emblemi prima forse adottati, ora coi color divisati della gentilizia loro insegna, non seguissero ad usare parecchi anche delle principali famiglie. Così fece per osservazione del classico illustratore delle di lei antichità quella de' Marchesi d'Este, spiegando per molti secoli l'Aquila bianca: e quella dei conti di Savoja, tanto ad onor dell'Italia usurpò a gran tempo ne' lor sigilli la figura d'un uomo armato con cavallo corrente". E ciò dovettero costumar que' Casati principalmente, che alzavan quella foggia d'arme cui però chiamiam parlanti, perchè col simbolo, che ci presentano, insegnan senza più la denominazione di cui ne fe uso: e che appunto per cotesta originaria loro semplicità son considerate delle più antiche, e però di primario riputazione. Tali non fra tant'altre nella nostra dominante quelle de' Stadenighi, e dei Pelfini, i quali in amendue le loro diramazioni, comecchè uscite dallo stesso antichissimo ceppo, amarono di spiegar l'arme parlante. Tali nello stato quelle dei Canossa e dei Carraresi, denominati poi Papafava: in Napoli quelle dei Caraffa, e dei Pignatelli: in Roma dei Colonna e dei Orsi.

Tali finalmente tra' nostri Veneziani quelle dei Torriani (d'altronde per altro vetustissima e più che signorile) per Torre sul Parigai che nell'antico loro scudo non altro spiegarono fuor che una torre con gambo di Pavone; e degli Orsolavacca, i quali alzar tuttavia sanno, che non si presenta se non una Vacca rampante: nè altro che il Gallo dipingevan nel sorbal gli antichi fra i cinquecenteschi Patrizj signori Dabi, altrimenti

Mrat. l. c. p. 75. 76.

ultimamente spenti. Parlando pur dibbero nel lor semplice cammino gli anche troppo illustri e potenti signori di camminesi, feudatarj ancor essi del Patriarcato, finché a qualche rilievo del medesimo non cessarono assai per tempo di vivere, insieme col lor castello di camino; dove appena io potei riconoscere

- - solum, quo Troja fuit (Æn. x. v. 61.

non vi restando che un piccol rilievo di terreno in gran parte, che ci segna il giro delle smantellate fondamenta.

E qui a fronte di cotesta identità di nome nella stirpe, che veggiam sorgere non pure tra i castellani, e i castelli dei quali eran eglino comunque investiti, ma tra essi e l'Arme ancora, che analogamente per lor si spiegava, sarebbe a vedere da quale di questi tre corpi s'avesse ad inferir l'origine dell'accennata denominazione? se i castellani per avventura ai castelli o questi ne dovesser l'intitolazione a quelli? se finalmente invaghiti di averne una per data, amassero di testimoniarne altresì con compiacenza coll'analogia ancora dell'insegna! Ma oltrechè quistioni tali assai problematiche ci porterebbono ad una lunga discussione per le molte cose, che si potrebbon dir pro e contra, senza però venire ad accertar la decisione: qual pro dal questa universali fra trar se ne potrebbe egli pel nostro particolare, al cui riguardo abbiam i più precisi e decisivi documenti? I quali e ci mettono al fiume di quello, che ogni riguardo a noi monta, e ci somministrano una buona pruova per concludere, che se più volte almeno i feudatari furon quelli, che a' feudatarj diedero la denominazione, se non anche l'insegna; che se questi dal passar ad altri feudi col nome non cambiaron sempre l'Arme; il fecer non di tanto talora o coll'inquartar la nuova nella vecchia, o col mutarvi i colori. Il solo antichissimo casato de' signori di Cuccagna, che ci ha dati i signori di Valvasone di Zucco, di Partistagno, nonchè i Frescki, basterebbe a somministrarci una pruova sicura così pel primo come pel secondo punto. E il medesimo a un di presso ci comproverebbe quel de' Visconti di Milano: i quali sebbene si vennero diramando, al lasciar l'antichissima loro divisa vedesi, di-

Arrodolo-

come vedremo, quel di Secretum. Ma coll'andar del tempo, e col crescer della malizia e della frode, si trovò che non bastando ormai ad autenticar le pubbliche carte la semplice sottoscrizione o dell'estensore di quelle o de' Testimonj ancora, che v'erano chiamati a vie meglio comprovarne colla loro autenticità, perchè soggette al contraffacimento de' barattieri e degl'impostori, era necessario di aggiungervi la firma del sigillo, non così facile ad essere contraffatta. E ciò di leggieri dovette cominciarsi a frequentare almen nelle Carte d'importanza, dacchè furon pubblicate le Leggi Visigothe e Hac consultissima Cod. de Testam.; la prima delle quali dichiara, che ove mai ci mancasse uno de' tre Testimonj; o pur tutti nel luogo medesimo in presenza del Testatore vivo, nel aliena Annulo non signaverint, jure deficit Testamentum: e l'altra intima, che non subscriptum a Testibus, ac non signatum a Testibus Testamentum, pro infecto haberi convenit.

Che se allora ad autenticar le Carte di conseguenza si richiedeva oltre alla sottoscrizione l'impronto e l'analogo del sigillo: qual maggior uopo di questo stesso non se ne sarà avuto dopo che per far la corte ai Goti e ai Longobardi anche gl'Italiani avevano adottata la moda di non saper più scrivere; e conseguentemente di non poter segnare il proprio nome se non se coll'ajuto di una tavoletta, che lo avesse o inciso, o rilevato: onde a foggia di stampiglia vi si potesse comunque condur la penna a scricchiarandola o a malamente imprimerlo sul pagiro o sulla pergamena? E quindi facilmente avvenne che abbandonando l'antichissimo uso degli anelli che incisi in pietre dure, rado il nome e le effigie de' possessore; per lo più non imprimevan che qualche ideal figura o emblema, si pensò a restituirvi de' formali sigilli incisi in bronzo, o in rame; che l'oro e l'argento massime nella gran carestia d'allora, eran troppo attraenti ed esprimenti nel contorno, prima delle effigie, poi dell'arme e del nome di quella persona, la cui fede, o autorità era esso destinato ad autenticare.

"E questo bisogno venne appresso crescendo a mirabile, che s'andaron dilatando, e rimpiccolendo nel sistema con-

Longobardo la diramazione del Governo, di maniera che ogni Feudo, e in quanti non era smembrata ogni Provincia, si trovò ad un tratto abbisognare di un particolar Tribunale, di una particolar Cancelleria, di un particolar sigillo, con che rendersi autentiche gli Atti e le Carte, che di là dovean in buona forma uscire alla giornata: e che d'altronde non era dicevole, nè forse anche possibile, che Vassalli regnate dal Padrone avezzo per avventura a giuocar bene di spada, ma poco o niente di penna. E allora fu, che si videro comparire que' magni sigilli, onde non solo dai Principi e dai Prelati i Diplomi e i Decreti loro, ma dalle Città ancora erette in Repubbliche si presero a guarnire e autenticar gli statuti, le deliberazioni, gli ordini loro per un pronto e puntuale adempimento di quanto v'era da essi loro legalmente prescritto. E quindi fu pure che introdottosi a via maggior chiarezza insieme e decenza cotesti macchinosi sigilli, che avean dato ricacciamento di piccolissimi e appena nelle minute iscrizioni loro, ov'anche ne fosser leggibili, si trovò accomodo per le minute occorrenze il farne uso per degli altri sul medesimo gusto e disegno ma di assai minor diametro; onde mentre quelli per le pubbliche carte si valeva la Cancelleria, questi per le private giovar si potè la lor Segretaria. E però ne' musei ne veggiamo non pochi di primi, mostrosissimi per le condizioni che han potuto soffrire alle vicende sempre strane de' tempi.

Non è per tutto ciò che gli Annulari siensi corrotto, nè mai in tutto dimenticati; e noi stando, anche secondo il solito in casa, posciamo aggiungere una buona prova così per l'uno, come per l'altro di queste particolarità nella Lettera con che Antonio da Lonte partecipa alla Comunità di Volmezzo la sua promozione al Patriarcato e che trattasi dall'elegante e ben intesa storia della Carnia

della Carga di Fabio Quintiliano Ermacora
abbiamo i Monumenti del Rè de Rubeis: (col. 1007)
& Pat. Venetiis sub nostra annulari sigillo, quo alias
uti Episcopus consecratus utebamur, die xvi. Martii
M. D. CC. XIII.

In tutt'altra maniera però quasi due secoli e mez-
zo prima aveva egli adoperato il Patriarca Volrico II.
il quale era stato da oltre a cinque anni nella sua Sede
(cui Antonio non giunse a montar mai) ma o perchè
non ancor consecrato, o non per anco spedito dal Pal-
lio, si trovava tuttavia senza proprio sigillo. Ma ed avvenuto
andossi egli pria tali circostanze in cerca di poter confer-
mare le Donazioni fatte dal Vescovo di Trieste Wernardo
e da Engelberto Conte di Gorizia al Monastero d'Aqui-
leja; così egli a doppia prova di quanto abbiam
detto, solennemente si espresse: Ut veritus credat
il inconvulsum in avum permaneat, presentem pagi-
nam inde conscribi, et sigillo Aquilejensis Ecclesiæ pro-
prio, adhuc sigillo carentes, justimus impressari. Or-
sì che colle stesse espressioni replicò egli nella Carta
da Bergamo, scritta nel medesimo tempo e colla stessa
data. In præfato Monasterio anno ab Incarnatione
Domini M. C. LXXVI. Ind. XII. Nonus Kal. Maii. No-
tarius &c. Il sigillo infatti, di che non trovasi impron-
te, ci presenta un Vescovo sedente con libro nella
destra e pastorale nella sinistra, e coll'iscrizione all'
intorno = Sanctus Hermacoras = (ex autographo inter
Epigraphia mea.)

Nè solo allora si credea necessario il corroborare
e rinfrancar le coll'impressione di pubblico sigillo co-
teste pubbliche carte, come fa qui il nostro Wodalrico.
ma vitalendo ai più rimoti tempi troveremo di spesso
invalsa siffatta opinione, e però introdotto un tal costume,
e senza ricorrer al precario partito di argomentarne
dalla precauzione, che prescrivessero i Capitolari dei Re
Franchi di ben esaminar i sigilli prima di passar per au-
tentiche le carte, che come tali fossero presentate = Reco-
gnitis sigillis, inciso circa = Agnitis sigillis, impresso circa =
(Capitul. Reg. Franc. Vol. II. col. 344. 305. 396.) anzi sen-
za punto ricercarsi dal nostro Friuli, ad ogni più

sorpreso

vorspinto incontrerem nei nostri monumenti onde colla
gran prova del fatto comprovar questo stesso. I sigilli
nostri impressione jussimus roborari. L'importanza
rinunzia; che il Co. Engalberto di Gorizia avea fatta dell'
avvocazia che godeva sopra la Badia della Beligna
detto avea Pellegrino arcivescovo di Volrico (de quo col. 580.
e ne lo avea per comandato nell'investire il capitolo
di Cividale del feudo di certo Volrico morto senza dis-
cendenti (vivi col. 587.) Quod ut veraci credatur, et ab
hominibus diligentius observetur, hanc nostram conces-
sionis paginam inde scriptam manu propria roborando
sigilli nostri impressione justimus insigniri. -
avea già ricordato fin dal settembre del 1028. l'Impe-
ratore Corrado nel diploma rilasciato al Patriarca Poppone
per la facoltà della Zecca. (vivi col. 505.) Ne alterius
fianzi come stessa frase avea fatto al cadere del secolo
precedente Ottone III. nel diploma spedito al Patriarca Gio-
vanni ut veritas credatur . . . manu propria
corroboramus, sigillo nostro atque bulla subter jus-
simus sigillari atque insigniri. (vivi col. 490.)
Per ugual modo, e con frase appieno corrispondente s'
esprime nel 968. Ottone II. nella donazione fatta al
Patriarca Rodoaldo. (vivi col. 460.) che più? Retrocedendo
sino ai tempi Carlomanno troveremo che nell'accor-
dare al Patr. Walperto il diploma per l'elezione dei
successori da farsi dal Clero e dal Popolo Aquileiese, con
nel chiuderlo l'anno 786. egli si esprime Hanc exqo.
auctoritatem, ut plenius in dei omnipotentis nomine
obtineat vigorem, manu propria subter signavimus,
et annulo nostro sigillari jussimus. (vivi col. 476.) Circa
nel 1 anno innanzi l'Imperator Lodovico di lui padre nel
confermare al Patriarca Teutmaro il Metropolitico
diritto della Chiesa d'Aquileja su quella dell'Istria, viene
dichiarato Manu nostra subter confirmavimus, et
annuli nostri impressione sigillari precepimus (ivi col.
490.) La qual formola comechè in sostanza sia quella
stessa; nulla però di meno ci è piaciuto di replicarne appun-
tino, perchè si veda, che il discostarsi da quella - annuli
nostri impressione assignari jussimus, anche fin dall'anno
829. avean usata Lodovico, e Lotario nel diploma,

con cui

con cui avean essi assoggettato al pien diritto del Patr.
Massenzio il Monastero di Santa Maria in Valle fon-
dato dai Principi Longobardi: anzi pure da quella, che
il Magno Carlo aveva introdotta nella Donazione dell'
anno DCCCXI. a Massenzio stesso di quanto era stato per
lui confiscato in Aquileja ai due Fratelli Longobardi
Rotgando e Felice = "Manu nostra subscripsimus, et de An-
"nulo nostro subter sigillari jussimus (ivi col. 403.); che è
la stessa formola da lui già usata nei due Diplomi da esso ri-
lasciati sotto gli anni DCCXCII. e DCCCII. in grazia del tan-
to a lui caro e santo Patriarca Paolino. (ivi col. 383. 384.) e
che adottata come abbiam veduto dai Carolingi fu pure dop-
poi con leggiera varietà usata dall'Adalgerio stesso
volgarmente nel Diploma DCCCXXI. al Patriarca Federico
pel Castello di Zuzzuolo e nell'altro in favore di Pietro
Prete d'Aquileja per quello di Savorgnano = quod ut ve-
"rius credatur et diligenter plenius diligentius observ.
"vetur, manu propria roborando et annulo nostro
"subscriptum insigniri jussimus (l'altro subter insigniri =
(Ant. Muratori. in Ant. It. ad ann. Paul. p. 161.)

Il perchè aveva ragione il Muratori (l.c. p. 62. di
avvertirci a non menar buono tutto ciò che a questo pro
posito ci avanza Pietro Bozio Vescovo d'Orvieto nel
le Chiose sull'ottavio Mss. che circa il 1368. scriveva al-
le Vite de' Pontefici. E' quegli che ne reca un lungo
passo, contento di questa generale censura, non discen-
dendo ad alcuna particolarità; noi, approvando e lo più
il rimanente delle di lui osservazioni, sul fondamento
di questi fatti, che anche lo ciò abbiam creduto di dover
unire in coda, osserveremo, esser positivamente fal-
so ciò che quel dotto Vescovo francamente ci dice
là dove scrive = Et olim quamvis Episcopi vel Eccle-
"siæ quæque haberent sigilla; tamen sigillo fides non
"dabatur: se pure non intendeva di dire, che ciò avve-
nisse qualora la carta forse bensì munita di sigillo,
ma intanto mancasse di sottoscrizione: il cui valore egli
allora inculcava. Del rimanente da questi passi e
da tant'altri che allegar si potrebbono, si vede
chiaro, che se la sottoscrizione venia considerata necessaria
ad autenticar la carta; nulla men necessario si
riputava il sigillo ad autenticar la sottoscrizione

2a)

è da guarentirsi da ogni rispetto di contraffazione, o d'impostura.

Premessi e sviluppati così questi altrettanto incontrastabili, quanto delicati principj, lo schiarimento de' quali era pur convenevole, se non anche necessario per chi avesse preteso di illustrare almeno in parte le memorie di una delle antiche nostre specchiate famiglie, io entrerò senza più e dirò a più franco, nell' avviarmi, che mi sono a tale intendimento segnato, sicuro di non aver quindi ad incontrar que' ngosi intoppi, che non di rado s'attraversano in sifatte carriere.

Dell'antico feudatario casato de' signori del castello di Varmo, cui vin dal secolo XII. troviam contar gareggiare in Friuli, e nel seguente veggiam vantaggiato della signoria di quelli di Zuzano, di Peri, Cavestain, scrisse un altrettanto modesta, quanto succinta Relazione uno degl'illustri personaggi del medesimo, quale si fu il cav. Girolamo Limitano Gran Cancelliere di Peri, non men chiaro per la vastità della sua erudizione, che per la castigatezza delle sue poesie nel capriccioso secolo quasi stato. Che infatti come era la inerzia di quello, seppe egli lavorar con giudizio le sue poesie, onde fra gli altri distinguersi, e meritar allora sì raro pregio di buon poeta; così in punto di erudizione, la quale massime infra di noi era anche più ristretta, e bisbetica, seppe egli adoperare in guisa da innoltrar molto, e da caminar poi così giusto, e con libera critica, che chi dicesse lui aver segnate le traccie in questo difficil cammino di due illustri Concittadini del Forlè, e Bordigini, che il seguirono dappresso, e lo spianarono non pure a noi, ma agli altri Italiani ancora, è dirla cosa assatto vera. Noi per ciò anzichè riguardo ci faremo pregio di seguirlo nel romanzial delle cose; e ciò con tanto più di fidanza quanto che al contrario de' Genealogisti d'ordinario più vaghi del maraviglioso, che del vero solleciti, nulla egli da buon critico non ha osato d'avanzare, che con irrefragabili documenti non fosse a portata di sostenere.

Egia quanto all'Origine, accennate che egli ha le varie opinioni fondate sull'incerta tradizione de' secoli tenebrosi, e che però secondo il solito gusto di Romanzesco, se ne spaccia in giochi garruli e

lascivo

lasciando da par sua indeciso, se i suoi Avvenuti da Ravenna a stabilirsi in Aquileja prima o dopo, che il gran Patriarca Popone avesse vigorificata, e ripopolata alla meglio quella infelice vita e desolata Città; passerenza più a darci brevi, ma esatte notizie di que' soggetti più riguardevoli, de' quali trova fondata memoria, senza l'appoggio della quale nulla egli non avanza, di qui a miglior lume, e a piena giustificazion delle cose ci dà come più strette prove la legittima discendenza di Padre in figliuolo da quel primo, che trova giustificato sino a quelli che fiorivan nell'età sua val a dire alla metà del secolo passato, la qual rigorosa Provanza fec'egli in autentica forma unire in un giusto Volume in foglio, che ordinatamente ci presenta di sicuri Documenti, da esso lui perciò raccolti.

Ora di que' tanti soggetti, che a prova della sua discendenza egli ne accenna, nominandoci de' pochi, de' quali ha onoranza del suo Lignaggio ci dà un'adatto brevissimo elogio; veramente per ragion del mio assunto non più che di tre soli, o quattro al più io non avrei a far parola ma come parlo con quella chiarezza, e pazienza che pur si conviene, senza parlar di quelli almeno che più da presso hanno influito nell'esser nella dignità, e nell'onore di que' personaggi, che fondano il nostro suggetto, senza che, rendersi pur tutte dopo la morte di esso Ciro in quella maggior luce di studj, di lettere, e di cognizioni delle nuove scoperte nel vastissimo campo delle memorie Patrie non poche delle quali sono tornate da accrescere il merito di questo nobilissimo, e per non che quello degli ornatissimi di Lui Famigliari, ragionevole, ancor imitiam bensì quel modesto cavaliere nella sobrietà del giudizio, ma non nella parsimonia dello scrivere; e in questo, se ci terrem bensì lontani dalle digressioni, non però mai da quel che occorrerà ci sembri, di dovere a dire.

Il primo, che tra i soggetti riguardevoli del suo casato ci presenti Ora Ciro egli è il cav. Artico di Varmo; cui nulla ostante si accenna di aver trovato in atti di Detalmo Notajo del Sacro Palazzo sotto gli 4. Dicembre 1215. enunciato così = D. Artuicus de Valtergerto de Militis de Varmo = e sulla fede del canto 2 fondato storico Nicoletti nel Patriarcato di Volchero ce lo rappresenta Capitano delle Genti, che quel Patriarca mandò in ajuto dell'Imperatore Ottone IV. contro Ermanno Langravio di Turingia. Tutto ciò ci viene confermato da quanto ne scrisser poi il Palladio (p. 1. p. 205.) e il Casodagli (p. 112.) sull'autorità de' quali però io non m'accheterei se non sapessi per le Lettere del gran Pontefice Innocenzio III. a Volchero (sotto i numm. 167. 175. 176. ap. pr. il Baluzio) e più ancora per quella dello stesso Imperatore, che abbiam ne' Monumenti del ch. Padre de Rubeis (col. 660.) quanto il nostro Patriarca fosse attaccato ad Ottone: e quanto però interessar si dovesse a vedersi liberato dalle molestie del Langravio in Germania, com'egli lo avea reso da quella delle Città Lombarde, che tolta di lui soprantendenza avea raccomandate; e d'altra parte non vedersi per ciò che avesse ad aggiungere, quanto il nostro Artico esser dovesse e amato e riputato da quel gran Patriarca. Infatti se questi intese a benificar il Capitolo di Cividale, adoprò a persuadere al Co. Mainardo di Gorizia la rinunzia dell'Avvocazia di Pagagna a' quei Canonici, ha egli allora il nostro Artico. Siccome impariamo dall'Atto solenne di quella rinunzia, otto il 15. di Dicembre 1215. che abbiam ne' Monumenti (col. 672.) Se due anni appresso cioè ai 9. di Luglio 1217. tratta e conclude una delicata Convenzione col Duca Leopoldo di Austria e di Stiria; ha seco il suo fedele Artico: dicesi nell'Atto, che colla convenevole solennità fu stipulato nella Chiesa maggiore di Gemona, fra i molti ragguardevolissimi Testimonj così Ecclesiastici come Secolari ci si presenta il primo dopo i due Conti Mainardo e il

Engel.

Engelberto di Gorizia (ivi col. 675.).

Tutta via nella considerazione in che presso quel pio e magnanimo Patriarca non cadde picciolo fatto, pare dovea essere il nostro Articolo, un più spandido argomento ci presenta una pergamena dell'Archivio di Cividale. ~~Questa, che per quanto~~ ~~ingrossata, non vide ancora la luce, è stata~~ ~~copiata dalcuno~~ ~~Diligenti~~ ~~Antiquari~~ ~~Diligenti~~ ~~Antiquari~~ ~~della nostra età~~ ~~e~~ ~~Antiquari~~ che il dotto Origine della fondazione dello spedale a Canonica d'Aquileja, che ingiù primi tempi fiorì e raggiunse al grado di Ospizio principale, che vedremo, che ~~vedremo~~ questa non c'istruisce meno che della fondazione e dotazione in que primi tempi, cioè nel luglio del 1199. di uno Spedale pei Pellegrini incamminati alla visita del S. Sepolcro, e però incorporato a quello di S. Giovanni di Gerusalemme. Il soggetto come ognun vede, è tale, che ov'anche non facesse al proposito nostro per l'esempio di antichità, che naturalmente deve aver recato a Volchero per quello che otto o dieci anni appresso fondò in vicinanza d'Aquileja (Rub. col. 666.); pel l'importanza sua ci obbligherebbe a darne un preciso estratto: e ciò tanto più, quanto che fu quel ch'io ne dappia questo documento non vide peranche la luce, nè da tralasciare dall'originale in vari luoghi guasto, il ch. Ab. Bini copia uno dei più diligenti e sperti Antiquarj della età nostra e il Co. Daniele Cossina illustre di cui altrove in questi studj lo riportò nel tom. 1. de' suoi cento Volumi Mss. che formano la più bella e ricca Raccolta della nostre memorie. Da esso dunque impariamo, che raccolta in S. Tommaso villaggio tra Sandanichio e Cupans a cavaliere della strada, (ove che dalla Germania per la Carintia in Italia) alcuni Priori de' circonvicini Spedali dipendenti da quello di S. Giovanni di Gerusalemme tra i quali non si poterono interamente rilevare se non se i due di Vacile, e di Cohalto, alla presenza di essi, e di una turba di altre persone di que' contorni, in forza

alla

alla Piazza, e nel luogo preciso, in cui s'aveva a fabbricar la Chiesa dello Spedale = Dnus Artuichus de Varmo "pro anime sue, suorumque parentum remedio, nomine "donationis que revocari non potuit, tradidit, et dedit Ihes. "Sitero Johanni Fratri Jerosolimitani Hospitalis, et "Priori Asioratus ..... in suis manibus ad "proprium totum (dove fit) illam proprietatem, quam "ipse habebat, et habere visus fuerat in Villa veteri "Vinemrio de [illegible] Susano, in Villa seu pertinen. "tiis de Sito Thomas, ad edificandum unum Hos- "pitale ad honorem Dei, et beatissime ejus Genitricis "et Virginis Marie, et Hospitalis Sti Johannis de Hie- "rusalem in infrascripto Territorio Sti Thome, et Villa "et sit subjectus, et obediens Jerosolimitano Hospitali "cum omni honore sicuti ipse Artuichus, et ejus Ante- "cessores hucusque habuerunt, et tenuerunt, ita dictu "Hospitale habeas, et teneat in perpetuum cum pra- "tis, silvis, et aquis = Et dat Ei dictum Dominicu "Walwaganum, qui dare, et tenutam de dicta pro- "prietate = preter unum Mansum dotis Ecclesie "Sti Jacobi Capelle Curie de Varmo = Et insuper "supradictus Dnus Artuichus per se, et per heredes suos "promisit, et supradictam donationem ad proprium ejus "Hospitalis defendere auctorizare quam omnis suis pro- "prietatis, et accessionibus cum suis tenutionibus ejus- "dem suis = Quod si forte, vel heredes ejus dictam "donationem infringere, vel infringere "tentaverint, tunc debeant cadere ad omnem proprietatis sue "partem proprietatis ejusdem Dni Artuichi, et dicta "portio, sua pars proprietatis ejus debeat esse proprietatis "Hospitalis in perpetuum in integrum = preter quod "ipse retinuit in se Advocatiam, et in filiis suis ma- "culis tantum, dum vivunt, et non mortuum vero ejus dominium ha- "beat Advocatie ad dictum Hospitale de Jerusalem, ut "sibi Advocatum quem voluerit eligat = Ego Ar- "thenis Dni Friderici, Imperatoris Nostri interfui, et "rogatus scripsi. =

Non ci è stato fatto scrupolo per l'ingerenza sua in ogni risguardo, di dar in gran parte questo

det documento; ma bensì di rilevargli colla traduzione quanto di quella energia, che gli viene dalla nativa sua semplicità. Intanto da questo senza gran meditazione impariamo quanto di que' tempi dovesse distinguersi questo Signore per prossanza, per pietà e per munificenza: e quanto però dovesse esser caro al gran Patriarca Vescovo. Io non mi allargherò sugli altri riflessi, che ognuno può farci; e mi restringerò ad quel solo, che non del mio argomento dirà che parva vicorrato che il Muratori nella sopra citata Dissertazione sopra gli spedali che fa xxxvi. T.II. par. II. parlando di questo da par suo che [illegible] dedicarli e dotarli fu uno delle principali opere di pietà di que' tempi. E poteva aggiungere, che lo avrebbe anche dei nostri se avesse avuto di vederne alcuni praticate: e non possiamo giunti a tale di trascurarle, per conto alcuno de' pellegrinaggi affatto superflua. Che la novella filosofia ci ripulisse il vecchio Vocabolario del Vangelo, onde queste non più opere di carità verso il suo prossimo; ma sì con più nobile e sublime linguaggio s'abbiano a chiamar effetti di umanità verso i suoi simili, sì è per tenera compassion dell'uomo acquistata (se non avesse anche costituito) d'immaginativa anch'esso spinto: e quindi di cose divote pratiche, che materiali per se stesse in tutto riprovevoli, si non anche superstiziose e fanatiche, come quelle de' pellegrinaggi, non cadute sua gran mercè, in una piena dimenticanza; nè più pellegrini a sollievo e conforto dei quali furon altora fondati; ma rifugio di volenterosi sbirbanti, per azimbello de' quali sarebbe a desiderare che non ci fossero, si veggo oggi bulicare i nostri spedali. Ma quali erano tempi di tenebre e d'ignoranza: questi son di luce e di ragione: che i fanciulli; che altrove [illegible] strano cambiamento di cose rispetto a questo

così per altro

per altro rilevante articolo, è giunto a vedersi sfog-
gio del secolo illuminato.

Laudetur Deus, et ubique laudetur!

Ch'io intanto commiserando la disdetta di quel grand'
uomo, il quale per altro chiaro famoso Trattato della
Divozion regolata, avea anche troppo mostrato di
non esser bigotto, e osservatore religioso de' fedeli nel-
la semplicità delle vecchie Divozioni, da quest'avvedimen-
to del nostro Critico prendiamo buon augurio per
le osservazioni, che siamo alla giornata a fare.

E imprimamis trovo giusto tener questa Fon-
dazione per la prima, che avesse luogo in quei
contorni, imperciocchè non solamente precedette
come abbiam di sopra accennato, quella di Volchero nel-
la strada d'Aquileja, ma ancora quella che fu effettuata
effettuata nel sobborgo di Cemona, luogo forse allora
il più frequentato del Friuli dall'imboccatura delle
Alpi, che mettono in Carinzia: nonchè di altra che in
Cemona stessa poco appresso dovette succedere,
che quanto alla prima il Sig. Girolamo nella sua Rac-
colta di Notizie di Cemona, Venezia 1771. in 4to
cap. XV. non ci reca documento alcuno anteriore del
1280.: nè gran fatto prima poteva aver avuto luo-
go, se quello vicedale era stato aggiustato dal Romano
spirito in Cassia, poco innanzi fondato: nè dell'
altro aperto in Ceno alla città trova egli memo-
rie che circa il 1270. [cap. XIV. p. 119.] rispetto
poi a quello di Spilimbergo siamo certi, che non
fu fondato se non se dall'imperatore Federico
secondo: restando così strumento della fondazione
fattane dal Cav. Pregogna e Baldassarre di lui
fratello sotto li 10. Febbrajo del 1305. in tutta al-
cuni Necrologio di quella Collegiata: dal quale avvi-
dosi fatto mostruosamente spoglio il ch. Sig.
Daniele Concina: ho anch'io una mira potuto
profittare ad arricchir la mia Raccolta di Friula-
ni Necrologi. Forse anche dopo fu aperto il giu-
dicato di questi in Sandanielo, non trovandosi
la memoria prima del 1345. nel Testamento di

Bajamonte

Bajamonte Notajo di cola, scritto adì 4. d'Agosto
da Niccolò Pucino Notajo di Verona. Si non che quel
il quale sussiste ancora, come quello di Verona
e di Gilimbergo, per la vicinanza, e per la
gran vicinanza a quello di S. Tommaso, dovette
presto agevolar al vicino il passaggio in com-
menda dell'ordine Gerosolimitano: com'è avve-
nuto di quel di S. Niccolò della Ghiara fondato
da Volchero, e di quello altrove dell'usborgo di Ze-
monica, che ora vi godo da un priore eletto da quel-
la comunità, e pensionario del gran priore di quel
ordine in Roma. Intanto a rollicco de' tempi
giorni, finchè ce ne sono stati, e poi degli infermi di
Padre, e non vedenti, e di veggon tuttavia pu
quanta altrove aperti questi tre di S. Michele
in Verona, di S. Antonio Abate in Vandanello,
e di S. Pandalcone in Gilimbergo. Ed io con
venso di tenerezza mi ricordo di avuto in gioventù
per conto di mio padre, che n'era
Camerario, per ville mesi distribuito ogni anno
in quel di Vandanello, dove andai di verno a po-
e a pie. delle grini, i quali altrettanto mi edifica
vano colle divote lor preci, quanto mi con-
tristano i barbanti colli e conci loro costumi ove
mi avvenga di aver in quell'ora io passar per
colà.

In secondo luogo venza ricordarmi dello Spedale
di S. Tommaso, io osservo, che se gli Preti Arcivesco
si acchetarono interamente alla di lui giurisdizione
nella favor del medesimo; quelli però che go-
vivano nel principio del Patriarcato di Bertran
do, forse pel favore che ne godevano, come ri-
cordano dal Susanna (...) dovettero forse
se vorrà per ricuperar almeno quella parte di
Giurisdizione che comprendeva sotto quella Clau-
sola della Donazione = cum omni honore, vicari
is ipse Archiepus, et ejus Successores, quicunque ha
buerint, et tenuerunt [illegible] gia-

cola

sata unitamente ai Beni in pien dominio del lo spedale. Perocche lo trovo, che al 1159. = Ven. Dnus
" Rodulfus de Sarma. Prior domus sctæ Thomæ de Susano
" cedit Dño. Petro ejusdem Patriarchæ Sortitum et Juris
" dictionem Villarum sci Thomæ Susani et Thuriaci.
" et Dnus Patchas e contra dat nonnullos Vasallos
(Rogat. Nicol. de Jhs. Susan. g.m. sgit.) Avra giudi-
cato: gallinon mai creduto, che Patriarca, che
altra sua chiesa trapassi meglio il tener anzi uni-
ta, che divisa quella giurisdizione, massime trat-
tandosi di una famiglia consignamento facile. Ma
fatti dovean esser unita quando gochi anni ap-
presso, cioè al 1163. Enrico figlio di Federico di
Susano vendette ai due Fratelli Petriardo e Vicar-
do di Caburzo, ugualmente attaccati al Patriarca,
Pream partem Castri de Susano et Burgi cum domi
nicatu Sancti de Susano, Privatica, Campilio, Mo
lendino, et Sto Thoma etc. come abbiamo in at-
ti di Francesco q Nicoli de Ragogna (Pacum et Carta
rogat. &c.

Generalmente osservaremo, che il nostro Antico
nulla incaro che al Patriarca Volchero nella matura
dovea essere stato nella sua freschezza attaccato
al Patriarca Enrico: perciocche e nel 1164. e nel
1166. il troviamo alla di lui corte in Aquileja in due
gli solenni abbenchamenti, che rispetto alla prima
di quell'Epoche con molt'altri gran Personaggi lo
incontriamo testimonio all'Atto di consegna, che Engel
berto Co. di Gorizia fa all'Abate di Moggio di quan
to avea lasciato a quel Monastero Guarnerio Pi-
cardacco con Berta sua moglie; e di cui approva-
zione con che il Patriarca nello conferma. (Inter
apogr. mear. V. Mon. de Rub. Col. sgr. &.) Riguardo poi
alla seconda, il veggiamo in grossa Compagnia
di primarj Signori Tedeschi e Italiani, testimonio
all'Atto di Rinunzia che fa il Co. Engelberto a Cello
d'ogni suo diritto di Avvocazia, che godeva sopra
il Monastero d'Aquileja, ad Ermelinda Badessa
del medesimo: e a quello altresì, che Declarazione, che

nel medesimo incontro Bernardo Vescovo di Verona
fè a quell'insigne Monastero del diritto d'una
Decima in Isola della quale haveva investito quel
Conte, e a cui questi in grazia di quell'illustre
Padre ha haveva solennemente rinunziato. De' quali
Atti non ancor publicati io tengo copia tratta
dagli originali di Romolo Cancelliere della Badia
ca: il quale mandato ejus, et assensu Partium
ne li aveva scritti.

Con che venendo ad esser meglio in buon lume,
che il nostro Antico cominciasse a fiorire nel fol
quore della nobiltà: che si vide allora di godere
in Feuda di Sugana con quelle prerogative che
nella sua donazione s'intese di trasfonderle nello
spedale Gerosolimitano, e che abbiam veduto essere di
gran signorile dominio: che questo stesso era stato
goduto dai di lui Antecessori = sicut ipse Avus
eius et Progenitores sui usque habuerunt
et tenuerunt = il che chiaro mente si non nell'evi-
denza in tutta la probabilità almeno pche i di lui
più vicini Progenitori almanco ne lo avesser goduto:
e renda pur questo non originario ma acquisito
della Famiglia, ci porta a dovernelo considerare
nella possanza e Nobiltà, se non grima certamente nell'
anteriori secolo xi.; io credero di avermi contenta
to di aver colle ricerche e osservazioni infin'hora
a cotal epoca fondatamente arricchite la nobil-
tà di questa illustre Prosapia; ben persuaso che
da chiha sia intesa a dovere questa disquisizione
non si possa ne pretendere, ne tampoco stimare
di più che il voler innoltrare nelle ricerche di non metter
piede nella giurisdizione de' Genealogisti, i quali
ne han la privativa almeno fino alla divisione che
si fece tra i figliuoli del buon Patriarca Noè.

IX.

Se Artico di Varmo non giunse a tempo di sostener sotto il governo del gran Patriarca Bertoldo quella signoria, alla figura di potente e fedel Vassallo bricosanti s'era distinto massime in quello del di lui predecessore Volchero. Salvi morte naturalmente ebbe a prevenire, ora seguita dopo 1220. vi sugglion di luogo i due Aquilini suoi, che sia chiameremo primo di tal stato. L'altro sendegna Alberto di cui chiaro Rodiglio Dell'primo non abbiamo che una sola memoria: ma questa nel presente proposito è tale, che val per mille. È la presente una Pergamena originale, il cui per altro leggier guasto comincia dal nostro minuscolo di cui ciotoglie l'ultimo numero, il quale per altro dall'edizione, e dalle circostanze ci viene supplito, e fissato ad 1218. Or questa carta non contien meno che un atto di solenne convenzione tra il Patriarca ed Aquino: il quale a patti assai vantaggiosi si obbliga di difender per dodici anni la chiesa d'Aquileja contra chiunque, e particolarmente contra il Conte Mainardo e gli altri della casa di Gorizia, et praecipue contra comitem Maynardum et suos: e d'altra parte il Patriarca s'impegna a difender lui e sostenerlo. "Videtur dictus Bertoldus talia promisit expedire et pro "acquirere ne praefata occasione indignationem alicujus "incurrater, eandem defendere et praestare consilium et "juvamen" vedi Autogr. cit. esempl. in Lib. Privilegiorum f. 64. v. Nei Monumenti della chiesa d'Aquileja alla colonna 767. abbiam l'aggiustamento e convenzione seguita al cader d'ottobre, che tra Bertoldo e Mainardo, la quale vien giudicata ad esser illustrata col metter in chiaro che la differenza tra questi due Principi doveva esser vecchia di otto a tre anni, val a dire sin dal principio del Patriarca di Bertoldo.

Ma vieppiù luminosa e di assai più lunga durata fu la comparsa che fece Aquino di cui vi parlo: il quale perciò s'ha a dire il secondo figlio del Conte Alberto di Gorizia. Cominciò egli a farsi conoscere

Nom

Vora d'importanza fin dalla metà del secolo XIII. e continuò a fortificarsi nel corso di questo, e nell'avviamento del seguente in maniera da non cedere la mano a niuno de' vicini, pari nell'istesso tempo, che già fioriano per possanza; non ancor degenerata nel soperchio, e quindi vistretta al dovere. Fedele egli alla Maestà dei Maggiori al cui principe, amicissimo nelle maggiori, che allora dovea prendere il Patriarca Grigorio a cui della vita chiesa, ben guidon, con altro illustre Feudatario al fianco del Patriarca mentre queste vicende gli Veneti Ambasciatori vedutti al Reame per riedere la conferma col giuramento della convenzione, che due mesi prima avea egli conchiusa in Venezia con quel dogie, fatto nato, sempre disposto alla tutela di questo per lo più soperchiato vicino (Hor. Disc. prelim. alla Vita del S. Bened. pag.) Gli è troppo bello quest'atto, e troppo significante il nostro proposito, perchè non l'abbia a recare qui almeno in parte, giacchè per quanto io veggio, non è giammai pubblicato. = In nomine Dni Amen. Anno ejusd. Nativ. Millmo ducentesimo quinquagesimo quarto Ind. XII. Die vi. intr. Madii Junii Pntis Dno Rdo Electo Venetiar. Magro Berlingerio Gregorio de Odorici de Utino, Joanne de Cucanea Arquino de Parma de Forojulio, Matheo de Bisino Vio, Zacharia Steno, Blasio Albaregno de Venetiis et aliis rogatis et specialiter convocatis. Cum Nob. Viri Dni Henricus Tiepolo, et Marcus Querinus Ambasciatores Communis Venetiarum starent coram Dno Gregorio Electo, quod jura vet super capitulis recundum quod continetur in instrumento confecto 29. Apr. 1254. per Johannem de Lupico, qui dictus Dnus Electus sic respondit dictis Dominis, quod paratus erat jurare recundum antiquam consuetudinem, et recundum quod ordinatum fuerat Venetiis per Dnum Ducem et Consilium Ad hec Dnus Guarnerius de Porta de Forojulio ibi incontinenti habita parabola a dicto Dno Electo

juravit

[a] p. 104, 108. 118. 120.

" juravit in animam ipsius p.dicti Dñi Electi omnia
" capitula secundum quod continetur in Instrumento
" confecto per dictum Notarium firma et vera habe-
" re, et tenere, et non contrafacere aliqua ratione
" vel occasione que dici possit. Actum Utini in Ca-
" mino Palatii dicti Dñi Electi. Ego Albrighettus Sa-
" vi Palatii Notarius interfui et rogatus scripsi hec.

L'Atto in più d'una veduta non potrebbe essere più significante; e però non espedito peran. che stato illustrato io mi vedo in obbligo di farne la in ciò; che nò relazione al mio argomento. E già sembra, che la formalità stessa in ciò di non poca rilevanza, e ci presenti nel nostro Arguino, e ne' suoi Compagni tutt'altro che semplici Testimonj. Fra i molti altri v'intervengono anche il Patriarca cinque soggetti, de' quali solo di passo ora mi occorre menzione comecche "alii forsan rogati et specialiter convocati". Questi son due Ecclesiastici graduati due Feudatarj e un Cittadino di primo rango. A fronte di tal precisa combinazione, che in queste circostanze non vuol supporre fortuita, a me sembra di poter in essi ravvisare altrettanti Rappresentanti dei tre Membri del General Parlamento. Mi conferma nella mia congettura il riflesso, che questo solenne giuramento, il quale dal Patriarca poteva prestarsi nel fatto in Venezia, e ben in mano degli stessi Contraenti di quell'Augusta Consesso, s'abbia a prestare in Udine in mano di due Ambasciatori a quest'uopo eggetto di ciò spediti, e alla presenza di tre altri Veneti Patrizj: i quali non senza il suo perchè avan loro fatta la corte. Mi pia ricercar la forza il vedere che i Signori Friulani qui nominati contra ogni legge di ragionevole Cerimoniale anzi contra il praticato con essi nel corteggiare il Patriarca in Venezia tengon la mano sopra i Veneti, il che non avria potuto aver luogo, s'eglino ~~avessero~~ in quell'atto avesser fatta la figura anzi di privati, e degli ci Testimonj, come la facean quelli, che di veri e pubblici Rappresentanti, quel capientibus Senato

ara

avà preso in considerazione che il trattato con chiuso col Patriarca, più che nelle Regalie versava sul Comercio colla Provincia del Friuli è tutta giro dovia interessarsela. Che questa diversa in tante giurisdizioni, quante n'eran le Terre e le Castella, nel suo General Parlamento formava un Corpo il quale o per Feudal diritto o per inveterata consuetudine voleva aver parte nelle pubbliche deliberazioni, nei trattati nei regolamenti che comunque ne lo riguardassero. Il perchè quei prudentissimi e giustissimi Padri avran per avventura trovata migliore e più spedienti ai proprj riguardi non che all'altrui indennità che il Patriarca avesse a confermare col suo giuramento La Convenzione che s'era conchiusa in Venezia dopo che si fosse per lui rilevato il parere del suo Parlamento. E questo stesso si trovasse a portata di conoscerlo coll'intervento de' suoi Rappresentanti. Riguardo all'altro che sembra pure aver buon appoggio da quella espressione del Patriarca nel rispondere alla formal ricerca degli Ambasciatori, se esser pronto a giurare secundum quod ordinatum fuerat Venetiis per Dominum Ducam et Consilium. Giunge di rimarcarmi nel mio divisamento anzi di decisivamente determinarmi ciò che seguì siano appresso di conchiusione di questo affare, e che io mi fa dire quasi in ogni sua parte toccarsi con mano. Facendovi che il Conte di Gorizia non solamente goda di fatto l'avocazione della Chiesa d'Aquileia e in grazia di questa e della condiscendenza dell'antecessore del Patriarca, molte giurisdizioni e de' feudi primarj in ogni parte del Friuli. Ma pretendeva inoltre di aver la maggiore ingerenza nelle pubbliche deliberazioni; e vedendosi d'altra parte che in questo importante affare nè per se nè per altri d'non aveva avuta mano, collo stesso spirito di prudenza, e di previdenza si sarà

trovato

di sarà trovato espediente il farnele entrare ad aver
vela non giur col voto, ma col giuramento ancora
E concludato per ciò forza il tutto col Patriarca di Pisa,
che venire questi at 17 d'Aprile del'anno seguente
colla più splendida comitiva passa a Premariacco
per un abboccamento col Conte di questo ma assettatamen
te vi presentino // Nobiles Viri Domini Jacobus Nava
// jerius et Marinus Badoarius missi ... in Ambascia
// tores ad Dn. Prem. Dnm Gregorium S. Sed. Aquilej Ep.
// electum, et ad egregium Virum Dnum D. Maynardu
// Comitem Portiae nec quo com. Por. requisitum fuit per
// dictos Ambasciatores, postulando ut jurare deberet
// pacem factam et firmatam inter ... Dnum Ducem et
// Commune Venetiarum ex una parte, et suprascriptu
// Dnm. Virum Patriarcham electum Aquilejen et Gentes
// Patriarchatus Aquilejen. ex altera. Qui vero Dnus
// comemmoratus coram dicto Dno Electo Aquilejen
// et suprad. dictis Gentibus juravit ad sancta Dei Evange
// lia tenere et observare dictum pactum in omnibus
// et per omnia, sicut in Instrumentis dicti facti inde
// confectis scriptum per manum Jacamenti de Arigerio
// Sacri Palatii Notarii et scribe ducalis Aula Aligio Johannis
// Johannis de Grecis Sacri Palatii Notarii Venetiis com
// morantes. Non che io speravi giurar che un pug
nale fondata sulla combinazione di tutte coteste cir
costanze avrebbe quivi assetto per conto nostro negozio
ma per essere di mestieri trovato il Patriarca
Come mi vuole figurato, mostrato giovani qui e
volere opere simile, degni indovinelli che in qua
lche altri comparatione così docile indovinò
a vedga ne' gesti allora per me l'era vinta;
- Et erimus magnus Apollo. Virg. Ec. III. 6. 19.
Quanto io mi contenterò di ottenere quanto
quindi vorrebbe a vantaggiare è in mia linea di dirit
to e in taglian d'onorarsi il nostro Parlamento.
d'altra parte nemici in quello riserva che sarà a buon critico
ragionando libidine incertezza; ma si con gud
la fidanza, che vien dato ordinario ad ovvero a
disegno di quell'illustre Consesso, cui si è cercato di

ridurre

riduzzè ad una popolare provincial assemblea
se non anchè ad una comà diciam noi distrittua
le Vicinia: osservarò, che in questo fatto preggio in
considerazione un altra più circostanza ad-
diam chiara è lampante la spiegazione di quel-
la famosa clausola, che incontriamo in alcuni
parlamenti e rulla quale il Cruti condusse la
terribil mina onde di credette di poter sostenere
i gran castelli in aria, che contro a quello aveva
alzati; è in vista della quale poco mancò, che non
s'arrendesse il veterano, è d'altronde il coraggioso
è prode co. Carli (Antich. Ital. T. IV. p. 229.) fa chiaro
fè di questa, che nel Parlamento degli 11. Febrajo 1512.
dopo la lista de' parlamentari si soggiunge: et
aliorum quamplurium tam Nobilium quam com-
munitatum ad dictum Colloquium specialiter con-
gregatorum in sua multitudine copiosa. (Cr. Not.
delle cose del Friuli T. I. p. 171. fin qui quello del 1512: et
aliorum complurium in multitudine copiosa: (ib.
lib. p. 171.); in uno dei 1035 et alii tam Clerici quam
Laici de communitatibus, subditis et servitoribus Eccle-
siæ Aquileiæ in magna et copiosa multitudine ad
hoc specialiter congregata (ibid.); e finalmente uno
del 1215 et alii quamplurimi tam Nobiles quam vul-
gares (ib. 175.) al quale non so se per distratta
o per trascuraggine del Cancelliere non sia stato all'impor-
tanza, che dovevan giorno recare, manca d'altre
non men che quella formidabile particolarità in multitu-
dine copiosa: ma si rilevò ciascuno non men com-
prova dell'hoc specialiter congregata. Questa
si è la terribile mina, che il sig. Cruti ha coraggio ad
inalzar chiunque sia dal pretendere di poter attaccare
i di lui paradossi contro il parlamento. E a meglio as-
sicurarsi di ciò contro ogni più ardimentoso tenti-
tativo si mà munita rinforzata con varie osserva-
zioni. E la prima di queste si è, che negli allegati
parlamenti s'incontrano più persone della stessa
famiglia di quando non avesse egli dovuto aver
che in essa ci potevan esser più feudi, com'eran
di fatto in quella di Cucagna, sulla quale ci mena
rumore; e

rumore; | è che conseguentemente avean diritto
a più voti in quell'Assemblea. Oltrè di ciò pa quel
le ancora, che non ne chiedean che un voto o due al
più, e questi si trovarano in quell'occasione in altar giovanotti
disperati inesperti; perchè non poteva egli il Patri-
arca invitare i più esperti ed assennati a dare o non + di quel ceto
il voto, il parere almeno, e il consiglio loro? E poi nel-
è non rade divisioni d'animi e di partiti il Patriar-
ca sua prerogativa di avervi a trovare con un pu-
gno di gente a trattar e deliberare in quel Consiglio
supremo; non aveva egli a procurarsi dal seno del-
lo stesso Ordine de' soggetti meglio disposti, che oltre al
rispettare il vano de' mal intenzionati, secondar quegli
cassero al risparmio delle pubbliche occorrenze? Lo stes-
so seguirebbe, appunto nel primo, e più serio punto
no degli allegati Parlamenti ci assicura, che di detti
Deputati non v'era intervenuta nemmeno la solita
metà (p. 171.); ma poi, perchè male gli sarìa tornato
non fa grazia di rilevarne la cagion troppo natu-
rale, che doveva avvertirli tenuti lontani. Imper-
ciocchè in quella raunanza dovevasi intuonar un
antifona, che ai più non andava a sangue cioè la
lega generale della milizia, che pagano non solo
zelante Patriarca, ma chiunque passionato membro
de' Quelfi voleo fare contra il vicin Capo dei Pasti
to Ghibellino in queste vicinanze qual era Enrico
Tirolese Duca di Carintia, da Lodovico Bavaro
messo alla testa dei Padovani e dei Trivigiani.
Nel qual caso qual maraviglia che Pagano a cui
compenso, e sicure ogni mortificazion de' quei Feuda
tarj, che non essendo comparsi all'intimato Nostro
mon si sarebbon neppure lasciati vedere alla Za-
manto: altri di quel corpo e del suo parere ne con-
nocasse per aver da esso loro se non il voto, il con-
siglio almeno, il plauso, il favor, chi vedesse?
quale che il Predecessore tre anni appresso trovandosi
in necessità di reprimere le violenze radicate nell'
Istria dal Conte di Gorizia, più nimico che avvoca-
to della Chiesa d'Aquileja; ma in siccome troppo

amico

amico di gavazzi castellani, cercasse di combinare il concorso al Parlamento in maniera, che oltre all'intervenirvi more solito liberi Ministeriales et communitates, ci si trovassero anche alii vocati? e tra questi due signori di Villalta, quattro Furriani, due di Spilimbergo, tre di Strassoldo, e tre di Caseagna? (Lib. 20. f. 175.)

La seconda osservazione ch'io fo, non è men debole della prima. Nel Parlamento 1335. incontro egli non solo moltiplicati i soggetti delle stesse famiglie, come nei precedenti; ma se ne vede appresso altri fuori di quelli ancora, ch'io soggiunga mai vidi nominati in alcun Parlamento. (ib. f. 175.) Ma è il Co. Ermanno di Ortenburgo e Raniero Pincerna di Pettau, e Giacopo di Cortenos, e Guglielmo d'Ungrispach, che al vedernegli han fatto inarcar le ciglia, non eran eglino stati soggetti, e riguardevoli Vicedomini della nostra chiesa, che se talora vi ho incontrati de' Giureconsulti spesso de' Notaj; oltre che questi potevan essere stati spediti dalla Corte (se pur dignità ordinaria in ciò si ravvisa) colla procura per sola Voce dalle loro Comunità, le quali d'essi infatti per lo ordinario a tal uopo si servivano; chi non vede che del consiglio e della prudenza loro nel deliberare, della pratica e destrezza nello stender le prese deliberazioni potevano i Patriarchi, anzi pure dovevano i Castellani abbisognare in quei tempi nei quali pochi eran coloro, che sapessero concepire un buon dettato, pochissimi, che nello sapessero metter in carta, e la maggior parte non era a portata neppure di scrivervi il suo nome. Nè dalli esser questi da lor specialmente vocati s'inferì egli in buona Logica dedurre, che oltre al consiglio e alla opera loro, vi avessero a prestare perchè

chiamati

chiamati, o vi prestasser di fatto il loro voto, sea
questo non avesser d'altronde positivo diritto, come
tra le più dozzine forse di qualche Comunità affolla
rsi in qualche occasione lo aveva uno, o due del
loro Corpo, che da esso a prestarnelo erano stati prescelti e autorizzati.
scelti e autorizzati. Che anche attualmente v'inter-
vengono col lor corteo i sette Deputati d'Udine; ne'
alcun d'essi però stende la mano, secondo il nuovo
costume, a ballottar per conto della sua Comunità
se non sì quel commesso, che sta loro allato, e nella
per ciò la procura.

Senza che se il sig. Liruti con buona critica,
e fuori di quella a lui così familiar prevenzione

Che spesso occhio sen dan ga veder torto (Version. 107.)
avesse ben esaminati i due primi Parlamenti sua
quali s'è credette di poter fondare il suo sistema,
e' si sarebbe agevolmente accorto del suo positivo
inganno. Imperciocchè nella Prefazione del primo
(quod N. col. 85 p.) avria trovato, che in esso Inter-
fuerunt infrascripta Nobiles Persona: le quali se
condo l'ordine e il rango de' Membri, che legittima-
mente dovean comporr quel Corpo, l'una dopo l'altra
espressamente son nominate. E se nello avesse con-
fession confrontato col secondo, e' si sarebbe accorto
che le Nobiles Persona in quello particolarizzate
eran desse quelle Notabiles Persona, che in quello
secondo vi si dicono intervenute more solito, Liberi
Ministeriales, Communitates, et alii vocati, ex quibus
il Cancelliere avea raccolte e specificate quelle e
non più, che in quest'Atto solenne e legittimo s'abbian
per lui necessariamente a particolarizzare, lasciando
in una piena dimenticanza quelle tutte, che in ma- e dell'altra classe
gna et copiosa multitudine altre per consiglio
altre per onoranza altre e distruzion delle misure
che si fosser prese era stata ad hoc specialiter con-
gregata (Cit. l.c. p. 171.) Tutto questo oltre alla de-
lui odiata possanza di quelli Assemblea avrebbe egli
potuto apprendere dagli Atti di que' due Parlamen-
ti stessi, sui quali doveva egli fondata l'idea di

una

una nulla più che Popolar Raunanza nelle occorrenze de arbitrii e scelta de Patriarchi (v. p. 170.) anzichè a senso della Legge, in multitudine copiosa congregata: e in queste due positivamente a trattare degli affari più importanti quali furon pur sempre quelli della Guerra, e della Pace, circostanza, nella quale se si fosse raunata la multitudine tutta del Paese non a dibattere, e a fissar la massima più confacente, ma ad insinuarla a persuaderla, a interessarne altrui, s'il sarìa dovuto considerare di que' tempi così torbidi e sedizii si per un tratto di prudenza, anzichè per una frattuzion de' diritto.

Ma ciò che senza questo ancora basterebbe, se io mal non m'apporgo a voltare da un capo all'altro, e in dà più luoghi versi una tal mira, l'abbiam noi nella equivalente clausola della allegato Documento. Replichiamola, e veggiam di svilupparnela a dovere. — Et aliis rogatis et specialiter convocatis. — Qui non si tratta già di convocazion del Parlamento, se non se forse di que' commessarj di esso giusta la mia congettura, che da quell'Assemblea fossero stati prescelti per assistere in quell'Atto al Patriarca, e per convalidare il Giuramento, che avea quegli a prestare in mano de' Veneti Ambasciatori. Se v'ha questo, se non se forse sulla formalità di prestarnelo e d'avea a disputare, a ballottare. Eppur vi vuole, che altri ancora ci concorrano rogati et specialiter convocabi, e non già a dar consiglio, o voto, che il tutto s'era bell'e due mesi prima concluso, e promesso in Venezia (29. Aprilis.) Perchè dunque si vuole egli voluto ciò? Perchè l'Atto si rendesse più solenne, più noto, più interessante. Perchè gli Ambasciatori venissero il più che si potesse, onorati: e colla nobilissima lor comitiva fossero corteggiati come si conveniva. Perchè questi vedesser sul fatto da quanti e da quai Vassalli fosse fiancheggiato il Patriarca, e concepisser quindi una giusta vantaggiosa idea di quel

di quel Principe, al quale eran eglino stati spediti. La cosa portava da sè; nè altro io aggiungerò se non se quello, che il sig. Giuliani mise in testa alle sue osservazioni sopra la clausola di questi Parlamenti da esso fu ripresa in considerazione, ma non ben valutata: e che però dopo aver di questa saggiato a dovere il peso e la lega, starà qui per avventura assai meglio. E queste asserzioni mi giovo delle formali di sui parole, sono verità di fatto che non possono negarsi, risultando dagli stessi Parlamenti o colloquj, ch'esistono autentici (l. c. p. 171.) I quali però se da sui fossero stati ben disaminati nella cose di assai maggior importanza, si gli avrian svegliata una idea [illegible] di quel corpo altrettanto vantaggiata e poderosa quanto meschina e precaria si è quella, ch'egli si è compiaciuto d'averne concepita e che quindi a tutta sua posta ha cercato di ulnir destando in altrui. Che a questo luogo sembra egli veramente trasportato alla disperazion di colui, che gridava:

Flectere si nequeo superos, Acheronta movebo. Virg. Æn. VII. 312.

Io intanto pago di aver con questo bel documento vie meglio ritratta l'imponente figura che vi per tempo cominciò a fare il nostro Arquino, il verrò meditamente seguendo nella gloriosa carriera in cui ci [illegible] è le Carte, e le Cronache nostre. Egia da quelle per l'estratto che di una ne dà il Muratori nel suo Tesoro (Tom. III. pag. 88.) sappiamo che l'anno seguente 1255 "Dñus Arquinus de Varmo vendavit in manibus Dñi Patriarche [illegible] gorii domum sive domos, mansos, possessiones, nemora, et quaslibet alias quas habebat in Faganea in dominicalt, et in Feudum habitantias a ipso Dño Patriarcha. Refutavit etiam Feudum Regale vel quacumque alio habebat in Sancto Daniele." La qual rinunzia fingo, per quanto appare assoluta, anzichè affine d'essere secondo il costume dal nuovo Padrone rinvestito, poichè aver avuto per oggetto

l'avanta-

(Cron. Patr. p. 2 vol.)

il vantaggiato compenso de' beni feudali d'ordine superiore di Ulrico di Spanheim, che erano devoluti al Fisco; e de' quali il Palladio (l. 2. p. 237.) all'anno 1180. ci dà a conoscere stato da Gregorio investito il nostro Arciprete, quando pure supporrò non si volesse, che questo altrettanto vigoroso, quanto facoltoso e potente Signore cedendo di possedergli per avventura con titolo men legittimo e degno d'altra parte attaccatissimo a quel buon Patriarca che vedea pur mai in procinto di risarcir con una Chiesa tanti danni da usurpi che nei passati rivolgimenti avea dovuto soffrire, e s'inducesse a dare altrui con una sì pontificia donazione il buon esempio. E v'avea infatti di quelli che ben ne abbisognavano; e se alcuni non seppero lasciarsi indurre dalla coscienza e dalla convenevolezza a seguirlo: ei ne lo dovette ben fare per forza. Basta leggere le cose del Patriarcato di Gregorio per restarne convinti. Intanto una tal disposizione per conto del nostro Aquileiese potrebbe avere il suo appoggio da un altra carta, di cui lo stesso Susanna ad a. 1180. ci dà estratto; dal quale impariamo, che Aquileiese dicevano, temendo di possedere men che giustamente parecchie cose; e volendo a salute anima sua provvedere, donavit Dno Gregorio Patri. Aquil. omnia quæ habebat tam de gregorio, quam de Feudo et bonis mobilibus, et immobilibus (l. c. p. m. 84.) Un altra carta presso al medesimo sett'anni dopo vegghiamo, che pro remedio animæ suæ tradidit, et assignavit Dno Patri. Gregorio parecchi suoi servi, e terre di Masnatas (l. c. p. 100.) Tanto è vero, che Egli dovea esser Signore di buona e timorata coscienza. Che però non è punto a maravigliare nè che quel buon Cavaliere fosse così attaccato e divoto a quel ottimo Patriarca, nè che Egli al quale anche per altri gravissimi riguardi, lo si tenesse così caro, e vicino, come abbiam veduto, e vedremo.

e vedremo appresso. A buon conto all'epoca stessa del
1186. il Sol Cod. Diplomatico, onde il Ch. Sig. Verci ha
corredato ed illustrata la sua insigne storia
degli Ezzelini, presentandoci l'Investitura, che in Corte
e alla presenza di Gregorio, il Vescovo di Frisinga confe-
risce a Tisone di Campos. Piero de' beni della sua abbazia
nel Trivigiano, fra tant'altri primari personaggi che a
quest'atto intervennero, ci vien a Pier nostro Asquino tra
i Friulani. (p. 445.)

Se non che l'ordin de' tempi chiamandoci a cose
ben più splendide e rilevanti per esso lui ci obbliga al
lasciar per ora le carte, e attenerci alle Cronache. Già
quella di Giuliano che abbiam nell'Appendice de' Monumenti dal Ch. L. de Rubeis recato il n°. VIII. (p. 10. n.)
nonchè l'altra del num°. IX. che è un Estratto di quella
dopo averci colli stessi colori rappresentata la strana
inciviltà cattura del buon Patriarca Gregorio seguita la
mattina dei 20. Aprile 1167. c'informano che a riparo di
questo sì grave disordine — subsequenti die VI. intran-
te Augusto instituti fuerunt in Forojulio Capitanei,
videlicet D. Albertus Vicedominus Episcopus Concordiensis, et
D. de Asquinus de Varmo. Che se Gregorio per sì gelan-
ti maneggi di questi due saggi e fedeli Ufficiali suoi
immago a poco più di un mese strappato da-
gli artigli di quel suo fiero nimico ebbe il cordoglio
di vedervi in man d'un anno incappar il primo
e sì lasciar amene miseramente la vita: ebbe però il
conforto e di far costar cara la di lui morte a chi n'
era stato la funesta cagione, e di vedersi nel Vescovo
risarcito della perdita di questo suo vecchio Real par-
tigiano. L'ingerciosetto Asquino non contento d'esser-
gli ei solo attaccato per ispirito d'inclinazione, e
debito di vassallaggio volle per tempo, e fuor d'ogni
ne obbligargli coi sacri legami di questo, e rendergli tut
tutti e quattro i figli suoi. Che però presentatogli
l'anno stesso 1168. tre compagni dei due Maggiori
Federico, e Gualtier Bertoldo, che soli dovean divenir
più tosto capaci, rinunziò in mano del Patriarca
parecchi corpi di Beni Feudali di più condizioni;
e il Patriarca sul fatto — Federico et Walter Bertoldo

Filiis

» filius supradicti Dni Aquini de Varmo pro sett
» Salamidorio, et Wibaldo eorum fratribus et filiis
» dicti Dni Aquini manu propria invest[ivit]
come con giusto estratto di tal diploma s'informa
il Sansovino. (p. m. agg.t.) Ne s'ingannò egli punto
nel savio e zelante divisamento: che se la morte
seguitas s'hanno appresso di Gregorio non lasciò né
ad essi né al suo grand'animo di far valere l'integra
gratitudine, or fedeltà, ne' successori di quel gran Patriar-
ca, e alcun d'essi più oltre ancora.

Ma il bravo Aquileiese a mostrarsi qual era stato
pel suo Gregorio di non men grande ma più istruttivo
di lui successore Raimondo non cessò ad assecondarlo ve-
nuto di esso lui in Friuli. Cavaliere di mente, di cuore,
di prudenza e di fede dovea interessarsi nel grande
sconvolgimento de' cose che si tirò dietro la morte di
Gregorio: e il fece da gran uomo a pro della sua Chiesa
e a indennità del pubblico bene. Imperciocchè unitosi
con alcuni altri principali parlamentari, maneggiò
e strinse lega col Re di Boemia, amico già di Grego-
rio; onde si potè con di lui ajuti far fronte agli esteri
nemici e agl'interni perturbatori della pubblica
quiete, finchè giunse il nuovo Patriarca a stabilir-
lo, e rassodarnela con mano forte e getto veramente
sacerdotale. Il dell'atto di questa lega habbiamo
ne' Monumenti (col. 760.) tratto dall'originale
che si conserva nell'Archivio Capitolare di Cividale.
Ma il ch. illustrator di quelli non ha trovato mol-
to guasto dal principio, che ci dà i nomi de' Contra-
enti: onde vengo noi nel vantaggio di aver sotto gli
occhi l'estratto che due Zeloti fa nel fece fare il conte de'
benemeriti suoi studj il perito Sig. Niccolaci, ne darem
qui fedelmente questa parte, che tanto interessa
anche il nostro argomento. Dice così il principio
di questo Estratto = 1270. In festo Sanctor. Jacobi
et Philippi. Volricus decanus Civit., et... de
» Zuanaco Canonici Aquileiens., Valterus de Portis

de Spa

// de Spignimbergo, Henricus de Mels, Asquinus de
// Varmo, Federicus de Pinzano, Nicolaus de Budrio
// Federicus Castaldio Utinen, Strufinus de Utino
// Conradus Castaldio Civit, Henricus Tossottus, et
// Nicolaus de Remona considerata electione octo-
// cari Bohemiæ Regis in Gregorium Patham &c. &c.
(Mem. della Patr. in Arch. Chor. f. XCVII.)

Venuto poi all'entrar dell'Agosto 1379. il nuovo Patriarca in Friuli, e fermatosi per pochi giorni in Udine a trattar cogli Ambasciatori del Re di Boemia, gli vediam tosto al fianco in sì delicata occasione il nostro Asquino. Nulla di questo importante trattato seguito in Udine al primo arrivo in Udine del Patriarca Raimondo, ci dicono i Monumenti, nulla Giuliano nella sua Cronaca: onde accade io la fortuna di trovarmi tra le mani gli Atti di esso, che mezzo-rotti colà trassi dall'originale del Cancelliere Valtero non veduto dal ch. P. de Rubeis, ma ne giovero ad illustrar ciò che risguarda il nostro Asquino. Ed eccol già fin dai primi momenti al fianco del nuovo Principe in circostanza così rilevante. Dunque ai 7. d'Ag.to cinque giorni dacchè era entrato in Udine Raimondo, nel Castello d'Udine riceve gli Ambasciatori del Re Boemo, che da Lui venuti con molte ricerche. Gli fan corona parecchi canonici d'Aquileja e di Cividale, varj Religiosi forastieri con suo vennti da Milano, ed altri graduati del Paese. Tra secolari ci son rilevati per presenti [illegible] illustri forastieri lo stesso de la Torre, Potestate d'Adua, Pagano de Torriano Mediolanen. e poi il fior de' nostri Castellani Fabrizio de Prata, Henrico Signore de Villalta, Asquino de Varmo, Plizojo de Mels, Federico de Pinzano, Nicolao de Budrio, Thomasio de Cucagna, Federico Castaldione Utini, Maynardo de Flagogna, et Wichemaro de Zagnano. Congedati per quel giorno gli ambasciatori che nel partire lasciarono al Cancelliere stesso lor Memoriale, furono il giorno seguente ammessi all'Udienza del Patriarca per la risposta. Questi in una risguardevol corona, e quasi assiso a poco più della stessa del dì precedente, li ricevè, e habito consilio omnium suorum consiliariorum decernente sententiam dic-

tesson-

sic respondit — la risposta è capo per capo
ad ogni vicenda, piena di buona grazia, ma nul-
la meno di dignità e fermezza: che anche allo
ra si sapeva scrivere e pensare forse meglio di
quello che ora si crede. Ma questo punto non è
del presente di nostra osservazione come lo è
quello della formalità che si tenne ed osservò
mentre si rilevò in questa occasione, che come ognun
vede, è una delle più rimarcabili in tale Parlamen-
tazione; e che oltre all'illustrar le cose del nostro
Aquino giova molto a sparger nuovo lume e
a rinfrancar quanto abbiam ragionato sul fonda-
mento della Ambasciata accolta dal Patriarca
Gregorio. Qui le formalità sono le stesse; ma le
espressioni al nostro proposito son anche meglio regolate da quella eccellente Cancelliere.
Egli dunque dà ai per presenti i Canonici ed altri
Ecclesiastici che abbiam riferiti di sopra, e aggiun-
ge a due illustri Forastieri Guriano e Terzago
Comite Giovanni de Cremona — seguì a darci i nostri
Feudatarj, che descrivendo per distesso cosa clausola
che vi aggiunge; onde se ne possa rilevare ogni più
minuta varietà — Fabriele de Prata, Aquino de
Vasmo, Federico de Pinzano, Filizojo de Mels, Nicolao
de Budrio, Thomas de Cucanea, Maynardo de Flagel-
nea, Federico Castaldione Ottini Withemaro e
Fagarzao et alis pluribus tam consiliariis Rdo. Pris
soni R. Pathe Aquilegen, quam aliis in pleno ipsius
Dni Pathe Consilio congregatis ibidem ad petitio-
nem Dni Regis Boem propositas per nuncios ejus.
Dnus Pathe Aquilegen tradita consilio omnium consiliariorum
decernente dicti Dni Regis Boem Entzertiam sic respon-
dit, ac. — si confronti attentamente il tut-
to coll'atto delli altri precedenti e vedrà
che in proposito de consiglieri dal Parlamento dette
per le occorrenti deliberazioni del Parlamento

(V. Exc. Nicol. da Nor. civil. f. 1.)

a undi gratio

+ a rinfrancar

+ decernente

Aquino

Sanuto (Rub. M. col. 635. c.); e poi si decida se in tal proposito ho avuto ragione di pensare a quel modo.

A buon conto in cotal riscontro chiunque intenda il linguaggio delle cancellerie di que' giorni rileverà senza molta speculazione 1. che nelle gravi occorrenze dello stato i Patriarchi a determinarsi per quello, che s'avesse a fare assembravano quel corpo de' loro sudditi, il quale o Vicinie, o Colloquio, o Consiglio, o Parlamento si chiamasse, venia sempre a significar lo stesso) ne cui dovean intervenir coloro principalmente col parere, e voto de' quali s'avean a prendere le opportune deliberazioni: II. che queste Assemblee avean presso a poco il fatto dalla General Assemblea, alla quale o il Patriarca o per se stesso, o col mezzo d'altri l'avesse proposte: oppure da quella si sceglieva un determinato numero di Consiglieri, i quali in nome, e con piena facoltà del loro Corpo, cui come Deputati, o Commessarj rappresentavano, ritiratisi col Patriarca a deliberare, avesser non già come semplici consiglieratori la facoltà di dir loro parere: ma sì come giudici il diritto di fare definitivamente valere per quanto s'estendeva l'importanza del loro Voto. III. Che se il Patriarca o per ignoranza delle persone, cui volea distinguere, o per profittar delle lor cognizioni chiamava talvolta a queste Assemblee o degli Ecclesiastici, che non entravano ad aver parte nel Numero de' Prelati, o de' Cavalieri, che non avean luogo tra' Feudatarj, o de' Popolari in fine che non avean procura dalle Comunità: i Consiglieri nonostante, che avean diritto non solo al consiglio, ma alla deliberazione ancora, e che per ciò dalla General Assemblea erano scelti, e destinati ad assistere in nome suo al Patriarca per le convenienti risoluzioni, si eran tratti unicamente in

numero

numero proporzionato dai tre Ordini di Prelati di Feudatarj e di Comunità che formavan mai sempre il Corpo del nostro General Parlamento. Le quali cose che ci vengono o formalmente espresse, o a ragionevol deduzione accennate ne disaminati documenti, e che da tant'altri potrebbon con altre restar dicifrate e convalidate ove di proposito si trattasse del nostro Parlamento rispetto ai tempi del Governo Patriarcale ognun vede quai vantaggiosa idea ci obblighino a formare di quel rispettabile Corpo, e quanto diversa da quella meschinissima che il sig. Irumi si è studiato co' suoi arbitrarj supposti, contorte interpretazioni, e con non rade contradizioni ancora di farcela concepire. Mal per noi, che incidentemente, e solo ad onoranza del nostro Asquino, qui in tali dignidecarissime contingenze abbiam avuto a dover rivestito del carattere di Consigliere del Patriarca destinatogli con plenipotenza dal Parlamento varà più che bastante a convalidar quanto in questo proposito abbiam osservato; e però passerem senza più a riconfrarlo da lì a pochi giorni in altro gravissimo maneggio a fianco del novello Patriarca ora in figura di Parlamentario, ora in quella di Mallevador del suo Principe.

Il sabato seguente 18. Agosto in Udine, dove s'era il giorno innanzi recato il nuovo Patriarca, ebbe luogo una Politica dell'altra assai più strepitosa ed importante. Come quella per dividersi i pubblici e privati oggetti interessava da provincia a punto: così vi si radunarono Udinesi e Nobili, i quali non s'eran trovati in grado di lasciarsi vedere in Udine ad onorar l'ingresso del loro Principe. Alberto Conte di Gorizia il primo

il primo è il più potente tra' vicini di lui Vassalli
quest'esso, che dieci giorni prima avea Paimondo
caratterizzato agli Ambasciadori del Re di Boemia
qual Ecclesiæ Aquilejensis cinger violentus invasor,
et oppressor, col seguito de' suoi molti Feudatarj
e de' non pochi aderenti Friulani che gli erano stati
seguaci nelle deplorate invasioni ed oppressioni
s'presenta a Paimondo, per trattar con lui di ricon-
ciliazione, e di Pace. Di questa importante compar-
sa, e del lungo, ma vano Trattato, che vi si tenne, il
Cronista Friulano ci dà giusto, e istruttivo una
generale, ma ciò superficiale idea. Noi, che abbiam
la fortuna di trovarci con tutti quegli Atti alla ma-
no nel citato Frammento del Protocollo di Walthero, po-
trem particolarizzarla, ed illustrarla a dovere in
ciò che s'appartiene al nostro oggetto. Paimondo
disgusto, come avea promesso all'Intercessore Roemo,
a parlar da Padre condiscendente verso un Figlio, che di
ravvedesse; ma insieme da Principe fermo e costan-
te verso un inquieto recalcitrante Vassallo, accoglie
il Conte amorevolmente, e convien tosto subito alla
degli Arbitri, che avevano a giudicar e decidere
delle lor differenze. Pieno dunque in Curia
Patriarchali d'una parte il Patriarca corteggiato
dal Vescovo di Concordia, e da altri XI. del Membro
de' suoi Prelati; da due dello stato di Milano; da
altrettanti Pisani, e da altri Ecclesiastici secola-
ri e Regolari, spettanti e forastieri in numero di VII.
da VII. Nobili forastieri, e XX. de' suoi Vassalli:
dall'altra il Conte Alberto con XXII. de' suoi
Vassalli, il Cancelliere Valtero dà comm[ess]o Lor
delle parti legge la lunga Convenzione, che da'
loro Plenipotenti era stata concertata. La costan-
za di questa era l'obbligar le spese e danni
dal Conte recati alla Chiesa d'Aquileja, e ai Cit-
tadini della medesima nell'occasion della prigio-
nia del Patriarca Pregorio. Dipoi, il Conte pro-
mise giurar stare mandatis, et præceptis Dni
Patriarchæ; il che fu mera condiscendenza di esso
[illegible]

si eleggan dalle Parti due Arbitri, e da questi un terzo, col consiglio de' quali si regolerà il Patriarca nel proferire dopo dieci giorni; nel giro de' quali il Conte dovrà aver data la nota de' suoi seguaci in quelle fazioni, la sua sentenza omisso rigore juris, sed potius secundum misericordiam: II. Il Castello di Caporetto da essere presidiato a spese del Conte e messo in potere del Patriarca: il giuramento di xxiv. dei Vassalli di quello a scelta di questo: e la multa di due mila Marche da garantirsi per Francon di Spilimbergo quot habere poterit: varan la malleveria della fedeltà del Conte alla decisione del Patriarca adempiuta la quale, questi avrà restituito il Castello, e rimessa le cauzioni: e intanto a sicurtà di questo stesso Raimondo avrà dati otto Mallevadori. Gli Arbitri nominati dalle Parti furon Goffredo della Torre podestà di Padova per conto di Raimondo; Vodrico di Savorgnano per parte di Alberto; e lo scelto da questi due Gerardo di Camino. I Mallevadori del Patriarca per mille Marche (lasciando gli altri e quelli altresì del Conte che a noi non appartengono) furon Nobiles Viri Walterpertoldus de Spilimbergo, Asquinus et Federicus frater ejus de Varmo, Henricus et Ulricus de Mels, Joannes de Zucola, Nicolaus de Buttrio, et Thomas de Cucagna (p. 20.)

Ora il nostro Asquino, ove in questa Generale Assemblea tenuta in Curia Patriarchali abbiam veduto in compagnia di suo Fratello Federico e parte della medesima e mallevadore del Patriarca; nella particolare che appresso si tenne lo stesso giorno in Anticamera di detto Patriarca, e si presenta cogli altri primari come Testimonio dello stesso, in cui Raimondo,

= di consiglio

& Da consilio dictorum duorum Godofredi Portarii
Padue, et Wolrici de Zaxers... præcepit ipse Dño
Comiti presenti, et mandatum accepturi quod sub
juramento ... usque ad præfixum diem dominicum
proximum dct. diei in scriptis omnia nomina illorum
qui fuerunt in servitio dicorum in damnis et offen-
sionibus Ecclesie Aquileien, et dicti D. Patre et
suorum. [fol. 21.] Così furè sui giorni appresso si
trova egli co' primarj Signori presente all'atto del
giuramento, che presta in mano del Patriarca l'Arbi-
tro comune Gerardo di Camino. [fol. 23.] Questa
fu l'ultima comparsa, che Arquino in compagnia de'
suoi Colleghi aderenti al Patriarca ebbe a fare in questo
lungo cavilloso maneggio: che nell'ultim atto, che ne
venisse Vantero, non ci si dà almeno espressamente
per intervenuto. Contien questo la malizia accompa-
gna, che forse addormentarsi, forse a guadagnar di fl
Patriarca, nel sabbato 25. Agosto il Conte alla testa
di tutti i suoi Vassalli e seguaci venne a farsi in-
nanzi al Patriarca, e a tutti e tre gli Arbitri eletti,
per mettersi interamente nel giudicio e arbitrio del so-
lo Salmondo rispetto all'ammenda, che gli fu fatta
di dovesse. & super prædictis mandatis observandis
jurabat, et in manus dicti Dñi Patriarchæ præcise
dans et plenam authorizatem, liberam potestatem
præcipiendi, et imponendi dicto Comiti, et alte
[illegible] se non che accettossi il suo fatto
il Conte, che il giuoco pianto non gli riuscia a stor-
nar la prossima del Patriarca, e degli Arbitri sta-
ti di levar la pietra dello scandalo qual era sta
fin allora, e parebbe venire per la dritta via
manza ad importanza sua il grosso capitolo di or-
monzo. Patriarcha petente Cormons Comitia (come
Giuliano ottenuta ad informarsi della ricevuta di
questo Trattato) ... et præcipiente, quod sibi daret
Cormons [illegible] quasi ad habendum Consilium latè-
ter scivit, et sine licentia cum paucis exiens Civi-
tate, recessit: et facti sunt inimici ut prius
non obstante juramento, et quibusdam securitatibus
super

+ Comes

super hoc gratitio. (l.c. p. 472.) Ne' innanzi al cadere del seguente Febbrajo 1178. altra convenzione seguì tra loro, che per le differenze insorte tra il Patriarca, e il Conte unito a' Giustinopolitani e ad altri dell'Istria, come poco appresso abbiam in Giuliano: non escendosi veramente tra lor conchiusa firmata pax et concordia perpetua prima del Giugno 1177. siccome ci assicura lo stesso Cronista. (l.c. p. 479.)

XVII. In queste però non troviamo, che avesse parte il nostro Arquino, siccome è chiaro ancora nell'occasione, in cui sotto li 10. Gennajo del 1178. Raimondo trovandosi con parecchi de' suoi più intimi Vassalli alla Visita dell'Istria fatta y bone statu Terre de duobus Castellis, commi y sit Dño Monglorito de Pola, tamquam suo Richasta x custodiam Turris de duobus castellis, quam tasset x et dicebat Merulus de duobus castellis &c. carli nell'App. alle Antich. Italiche p. 113.), nell'intr pinto di Arquino a questa funzione posiamo ren der conto appunto perchè quivi abbiam copia dell Atto che ne fa cenno: e il potremmo per avventu ra ugualmente rendere così per le due soprascrit te occasioni, come per le altre due ben impor tanti, che appresso riferisce il Cronista Giuliano val a dire delle due strepitose spedizioni militari a difesa dell'Istriada Raimondo intraprese: se qual che particolar documento intorno ad esse ci fosse restato a particolarizzarci quel poco, che in genera le ci tocca Giuliano. Per altro io non dubito gran to, che un personaggio di sperimentato senno e va lore, di somma riputazione, e infin attaccatissimo al suo Principe, qual era da gran tempo Arquino, non intervenisse in queste e in ogni altra occa sion d'importanza. Da questa carta Istriana intanto sembra potersi dedurre ciò, che in nessun

altra

altra non ci è accaduto di ~~rispetto~~ dire, cioè che egli avesse preso il Cingolo Militare; e però non pur di nascita, ma di fatto è stato Cavaliere. Altrisatta congiuntura ci porta il principio di quella Carta che trascriviam volontieri, perchè ci rileva il Sotto primario, che Aquino tenevasi in quella Comitiva del Patriarca 1378. Data Udine, apud suo Castello in Ecclesia S. Elisabeth dicti loci die undecimo intrante Januario. Presentibus Abbate S. Petri de Silva Bono Agone Abbate S. Victoris, Bono Petro Plebano de Tricesimo Dni Raimundi de Gratia Patriarchae Aquileg. ..... Bono Aquino de Varmo, Nicolao de Budrio, Conardo de Rubino, Henrico de Portis Militibus, et Francisco de Montedono et Thomao de Cucanea Castellanis, et aliis multis &c.

Perchè questa però via l'ultima pubblica comparsa, in che fece Patriarcato di Raimondo con definitivo documento ~~che~~ possiam rappresentare il nostro Aquino: ciò non ostante in alcune altre private il vedremo godere della confidenza e del favore di quel gran Principe, e ringraziar quindi la congiuntura che si è trovato a' di lui fianchi nelle accennate gravissime occorrenze del Principato. Affinchè a non confondersi ordin dei tempi, osserveremo qui successivamente questi Atti di Domestica provvidenza che in altro meno strepitoso mai non meno significante aspetto, dan nuovo risalto al vantaggioso carattere di questo illustre Personaggio. Il primo, che è dei 29. Dicembre del 1375. in Aquileja nella camera del Patriarca ci presenta Aquino che rinunzia in mano di Raimondo quanto aveva di Feudo Regale per lui acquistato, e non altrimenti Patrimoniale è da' Progenitori e consistente in Ben 87. Masi due Molini; e la sua parte indivisa del Castello di Pers, quale tenendo che di presente possedeva egli di là dal Torre e in S. Vito, e sua parte finalmente che sua n'aspettava nel Castello di Ravistain: ~~Feudo di sua proprietà~~ di tutto il qual

durante il Reg.
Ratificazioni di N. verbotti, e Provvisioni diverse emanate di quelle.

qual corpo di [illegible] da lui risultati, due giorni
aggressio a Dnus Raymundus Patha diligenter
" attendens grata fidelitatis obsequia, quæ idem
" Dnus Aquinus dicte Aquilejen Eccliæ hactenus
" exhibuit, et exhibere gotrat in futurum volens
" de feudo ipso regali et proprio supradictis dic
" tibi refutatis et datis per supradictum Pnm Aqui
" num de Varmo, Odorico, Waltergerstoldo, Rabaldo
" Vinigrova, Adalmadi fratribus, filiis q. Pnti
" Pnt Aquini gratiam facit specialem, pra
" dicta bona quæ erant quondam Rigerii, melioratio
" Odolrici, recipiente pro se et dictis fratribus suis
" juxta consuetudinem Terræ Forijulii ... de eis
" libertalitate investivit. Sciendum quod quidam novelli
feudatarij erant tunc adhuc in ætate minori. Il
Patriarca, quam interponens auctoritatem, dà
loro per Tutore e Curatore in quel luogo in altri
vor loro il benemerito loro Padre (Prov. aut. di
T. Civ. fol. 1. c. B.) E perchè spettava alla parte
del Castello di Peri, che aveva egli comperata dai detti
Fratelli Bertoldo e Rogero signori di quella, gli era
stata mossa lite da Rascinguerra Manzel-Lupino dei
Venditori, dai quali aveva egli dunque ottenuto scritto
in ogni caso di litata alienazione
a comporla qual controversia il Patriarca stimò
aver presa in sè tal parte, e ne si avea data in
custodia ad Aquino; siccome dopo poi fatto anch'esso
il successore Raimondo; (Pergam. N. 4. Lib. d. Prov. c. 7.)
perciò a non lasciare all'avversario Rascinguerra
appiccagnolo alcuno per molestar lui, o i figli; già che
cinque anni appresso il primo di questi per sè e per
tutti acquistasse da esso lui con cinquecento Marche
di sanari l'altra parte a lui spettante di quel ca-
stello. E ciò significato alla presenza di quattro
quattro testimonj il dì 20. Giugno 1240. innanzi
al Patriarca Raimondo; questi sul fatto, avendone

avuta

cauta da Nascinguerra la solenne legal rinunzia, ne investì colle solite formalità Federico per sè, e per gli Gratelli suoi. (16. fol. 7.) Alla qual Nota di compera, e d'investitura, trovandovisi aggiunta una terza del Perdono in grazia di quella dal Patriarca accordato a Nascinguerra per le offese da lui fatte alla Chiesa d'Aquileja, a sè, e al suo Anticessore, con rimettergli la pena, che avea incorsa = pro eo quod castrum de Pirio quondam præsumpserit occupare =. Questa non dovrassi già tacere, perchè c'indica abbastanza quanci le triste ostilità che Arquino avea per ciò dovuto sostenere dal rissoso Nascinguera; quindi il particolar favore ed impegno, con che quei due gran Patriarchi s'erano interessati per questo Federì loro suddito, e per la credenza di cui figliuolanza. & il comprador

Vaghezza cosiste convenienza signorili di gentilezza; & da buon politico

pur; pensò Arquino da saggio Padre di famiglia adoprarsi per ugual modo le domestiche: e quindi ai 16. di Marzo del 1291. dettò il suo Testamento (Perg. XI.). In questo lasciando egli tre figli; il primo alla Chiesa di Pers da pagarsi per Federico, e Valtero Arnoldo; il secondo alla Chiesa di S. Giacomo di Udine a carico di Tleazo, e di Biliosio; il terzo a favor della Chiesa maggiore di Cividale, e a peso di Palamede suo quinto figliuolo. venne ad indicar abbastanza di doversegli per tal modo fra essi loro divisi nel possedimento de' beni e de' feudi suoi, de' quali e' gli lasciava eredi; nonchè di averne precedentemente con essi concertato tal divisamento. Infatti il giorno innanzi dopo di aver fatte alcune donazioni e assegnazioni di beni particolari ad alcuni di essi, e gli avea indotti a pattuggiar tra loro vicendevolmente la cessione d'ogni ragione sui beni, de' quali intendeva egli d'istituirli divisatamente eredi. E noi vediamo appresso di convenendo, che i tre ultimi ritiratisi a Udine, o con germana, o con altri compensi vennero a lasciar i due primi dispotici padroni dei due riguardevoli Castelli di Pers, e di Prusans. Non è però che ai quei tempi il saggio e chiaro suo Padre venisse a compiere la

ca

una gloriosa carriera. Per più anni appresso ve-
diamo, ch'ei seguì a battersi con uguale riputazio-
ne e in pubblici e in privati affari. Anzi troviamo
che un altro Testamento fece egli a dettare nel 1307,
nel quale venendosi a restringere l'istituzion degli
eredi a due figliuoli Federico, e Ribaldo, e al Nipote
Pietro del già Valtergertoldo, convien dire che non pur
questo ma gli altri due figliuoli ancora Biliesio, e
Balanzone fossero già morti. (Prov. di Gr. Civo.) E sicuro
nel luglio dell'anno seguente il veggiamo fondar una
Mansioneria di due Messe per settimana nella chiesa
di S. Martino in Cividale. (Nic. Dec. Notar. Ma nel prima
del giugno 1313, troviamo, che il Decano di quel Capito-
lo assegnasse al Procuratore della Chiesa di S. Martino
parte di quelle rendite dei Beni di Cargna. Quae
Dñus Aquinus de Parmo dimisit pro ornamento
S. Crucis altre Hospitale S. Martini de Civitate, ch'
era appunto l'Altare, su cui dovevansi celebrar le Messe
della da lui istituita Mansioneria. (Dd. Gr. Arch. Civit.
fol. 3.)

XX. Intanto morto nel Febbrajo del 1299, il Patriarca
Raimondo, anche prima che fosse dato per successore
Pietro Peña illustre per varie Legazion Pontificie alle
Corti primarie, veggiamo, che il nostro Aquino alla
testa dei Castellani raunati in Campoformido per l'ele-
zione del Capitan Generale, ch'ogni cui rede vacante gover-
nar si doveva il Principato, venne a far la distinta
figura che avea sostenuto sotto i due illustri Prede-
cessori. Venuto che fu il nuovo Patriarca alla sua
residenza troviam che ben presto sorsegli occasion
di farnesso anche più solenne. Imperciocchè tenendosi
tosto accesa la guerra tra il Patriarca, e il potente di
lui Vassallo Gerardo di Camino per la restituzion di
Vacile; e nel bollor di quella avendo esibita la media-
zion sua Alberto Conte di Gorizia. (Mon. Rud. col 603.
605.) Ma compagno che fu ito in tale Arbitrio fu
appunto il nostro Aquino, (Nic. Dec. ex rus. f. 27 t. e p. al-
tra parte il Susanna (cl. Chês. f. m. 27 t.) col raggirarsi
da un Curia di riconoscere i Feudi, che egli avea dalla
Chiesa

Chiesa d'Aquileja; e nel darsi lo spoglio di questo di
qui atto solenne rinnovato nell'anno 1300. altro so-
migliante ne ricorda del 1275. Col qual tra cotesti stru-
di ce ne possic alcuni di quelli che portavano il privilegio
d'investare altrui, e di ricevere col giuramento il
vassallaggio, ce ne assicurano i due atti, che seguono,
ne riferisco in iscritto colle stesse parole, con che si trovano.
Nicolosi si riporta da Regesti di Antonio da Civitale
magg. eruditi suoi spogli, perchè mi portano ad una
particolare avvertenza quanto importante riflessio-
ne. Ma prima di farne la dianzi qui per intelligibile
fondamento i due ben significanti instrumenti. 1308.
die 10. intrante Septembri. in Civitate. Wolframus q. Dñi
Gerardi de Zucula constituit Corraducum q. Dñi Philippi et
Henricum q. Dñi Warette ad recipiendum investituram
a Dño Aquilino q. Dñi Federici de Varmo, et adquirendum
homagium et Vassallaticum. Ex Antonio. — 1308. die
Sexte exeunte Octobri. Ps. Aquilinus de Varmo investit Ni-
colaum de Maduro filium q. Dñi Pauli de Maduro de
decima totius Villæ de Prozzano de Plebe de Corna re-
cipiens ad eo Vassallaticum. Ex Antonio. — Egli è
questi a tal proposito non rembrassero bastanti, e lasciando
altri somiglianti importanza, che ci reca
il Nicoletti, io ne potrei qui recar due anche di non poco gusto
assai il 1.mo, del 1224. nel quale ch'è pergamena. Vol. Vir
D. Rodulphus q. D. Guargendi de Mels investit legitime cum
debita solemnitate Nicolaum Nor. Civem D. Nicolaum
filium D. Julcheri de Savorgnano de omni Feudo quod Robet
tus habuit quondam a domo dicti D. Rodulphi. Acta in Eccle-
sia Civitatis. Manu Petri Not. Civitatis. (Nic. Exc. fol.
64. t. mem. di Sav.) Il secondo del 1280. in cui D. Rodulphus
de Mels fuit rect. et leg. Feudi investit Conradicchum
Instrumentum de Porta Savorgnano in Januch. Ex Nicol. Not.
Gradi. de Civit. (ibid.) Ciò posto il mio riflesso non
sarebbe già a rilevare altresì la sommissione situazio-
ne in che di que' tempi si trovasse questo casato; che
assai, il quale non già tondo di pelo spiattai documenti
quo da se comprendere; ma sì con buona ragione s'
aspetta da osservare la poca esattezza de' più de' nostri
scrittori nel darci l'idea de' Feudi signorili della Patria

I quali, come altrove osservammo, ci vennero fatti dipingere poco meno che per aggiornamento, e non anche per bazzicature, che questo non è luogo da recitar la bocca al sacco: e l'illustre personaggio, che ci ha dato motivo a parecchie osservazioni, vuol per la sua lunga elogio.

per ciò già si XXI.

Morto nel Febbraio del 1601. il Patriarca Pietro Priuli (Ughell. t. 5. col. 810.) ebbe effetto Vicedomino Priuli di Vidalta, quegli favorito dai Castellani, i quali col metropolitano Capitolo avean proclamato Capitan Generale della Riviera Conte di Belluno, volendo crear nuovi Podestà nelle comunità, incontrò nelle medesime opposizion tale, che ne uscì in aperta guerra civile. (Rub. M. A. col. 808. t.) Nè impiegato di dovernela sostenere quella di Cividale ch'era capo della confederazione, agli 9. di Giugno elesse a suo Podestà Arquino di Varmo; il quale vi aveva non pur cittadinanza, e abitazione, ma vi nel cuore della città una gentilissima Torre, che sussiste ancora: e della quale se non ebbe a servirsi per difesa il suo fondatore, poco dopo la di lui morte ne giovò a ritirata il partito soccombente nella guerra cittadinesca dei 26. Luglio 1425. minutamente descrittaci dall'Annalista Giuliano. (fol. 56. a.) La qual Torre ebbe inoltre al declinar di quel secolo il pregio di dar la denominazione alla nobile antica famiglia de' Torri (Nicpag. del Friuli - f. m. 80.) e serve ora di ricetto alla scelta libreria di un illustre rampollo di quella, e di uno de' più chiari Antiquarj di questo secolo, quale si è Mons. Filippo de' Torri. Come poi sembra, che Arquino o per la sua già grave età o per qualche ragion politica cercasse sul fatto di sottrarsi a tal carico; così raggiane Rubeus, che Gregibus, et in Curia D. Pauli Patriarchae et Capitili et Hominum Civitatensium ad Sanctae Dei Evangelia juravit officium Potestariae dictae Terrae ad honorem futuri Patriarchae Electi Aquilejensis; di tanto assicurandosi l'Atto solenne di quella Comunità, che abbiam per dissero ne' Monumenti Aquilejesi (col. 810.) magistralmente illustrati dal ch. Abbe de Rubeis. E questa si è l'ultima pubblica comparsa che ci sia riuscito d'incontrar quello illustre sostenitore dei diritti della Patria e del suo Patriarcato. Al quale vendo egli stato acquistarsi assai carissimo: e avvez-

contra il governo di Provincia e del potente suo capitano

scelta

Do

d'altra parte vivuto gran tempo dopo, avendo egli fatto testamento nel 1308. fece menzione di lascito alla Chiesa di S. Martino di Cividale: ma prima dell'Isia fu questo assegnato; e ci lascia luogo a ragionevolmente supporre, che aver avuta gran parte nelle guerre fieri e costanti i Cividalesi a secondare le mire del nuovo Patriarca Ottobono conta le storiche vicende del travagliatissimo, e sempre più incontentabile e rivoltoso Passaggiante di Portia, Guerre ci vengon distintamente descritte dal valente Cronista Giuliano. Ma egli intese particolarizzarne più le cose, che i nomi di color che le maneggiavano; e tra que' pochi, che accenna, facendo più uso de' contrari, che de' favorevoli, i quali eran anche in assai ristretto numero: ci lascia di leggieri ad'oscuro di que' che per la loro fedeltà si meritavano d'esser lodati, mentre s'affanna a rilevarci coloro, i quali per altri loro fini vezzi comunemente disapprovati ed abborriti. E chi sa che come da questo dichiarato e costante attaccamento di Arquinio derivò felicemente ai nostri quello dei di lui figli, così non sorgesse nel Conte Castio e la ruggine, che poi travagliarono poco appresso il di lui primogenito Federico. Il quale siccome di lui parlando vedremo, tocca pagare assai per la costanza della sua fedeltà al troppo Principe, perciocchè travagliato da quel potente Vicino. Comunque sia noi ci restringeremo per conto d'Arquino a ciò, che dalle più sicure memorie potriam aggiungere di domestico.

~~Cominciamo a considerare primieramente che avendo egli avuta a moglie~~ la Donna per nome Beltrina (Vedasi Ann. di Arq. in lib. f. pag. 1. [illegible] dal cast. di Sarpado in lib. f. 7. t.) la quale perciocchè posta

~~quale secondo troviamo scritto~~ [illegible] del secondogenito chiamato Wolfgerstoldo (nome di

quei tempi almeno) volentieri perpetuato nella gran casa de' Signori di Spilimbergo, ci lascia luogo a buona congettura, che dalla medesima fosse stata uscita. Che da questa [illegible] per ciocchè [illegible] dal nome si distingue anch'esso l'Avolo di Arquino. Ben [illegible] che

[illegible] o Colonnello

[illegible] ~~Arquino~~ [illegible] ~~Arquino~~ [illegible] ~~Arquino~~ [

ond'ebbero ~~quel Folco~~ sempre più risplendere nella Germia, e nella Liguria gli altri due Colonnelli detti di Bernardo, e di Vicardo, de' quali assicurano le antiche Note, e gli vecchi Pergamenti originali, che si conservano nei rispettivi lor ricchissimi Archivi in Collorado.

XXII. E ch'egli avesse a moglie una Dama detta Irmenegarda Eltrude, ne siamo assicurati da due soli, ma veri documenti: il primo de' quali si è la carta fatto nel Luglio 1180. da Federico suo primogenito della parte del castello di Reiz, che appartenea a Nascinguerra uno de' Signori di quello; l'altro il Testamento di Arquino stesso 16. Marzo 1191. Ma ne' in questo ne' in quello non abbiam indizio da qual casato ella uscisse. Ne' dal nome del detto secondo genito Gualtier-Pertoldo che di que' tempi almeno era poco usitato e perpetuale nella gran casa di Hillinsberg, possiam plausibilmente congetturare che la Eltrude fosse da quella passata nell'altra di Parma: che oltre al non esser certo e costante nella Madre il diritto di rinnovellar nel secondo figlio il nome del Padre suo; questo di Gualtier-Pertoldo getta ne' altre casate; e lo era di fatto in quella di Parma: anzi pure ne lo avea fornito l'Avolo dello stesso Arquino, Biasi che da questo Matrimonio, se non forse da altro anteriore maggiore, ebbe l'Amorosa, che fu la prima delle tre Mogli del celebre Guglielmo de' Sigg. di Reiz Signor e vendicatore di Varzona e Fondator della illustre Castello, e del grande Casato di Collorado: e che ella quindi avesse di fatto la sorte di perpetuare nel primo dei tre figli di Guglielmo che ebbero successione, e tra lor divisi formarono i tre Rami o Colonnelli, detti tuttavia di Asguano, di Bernardo, e di Vicardo: se ne fan chiari Pergamenti Note e Carte antiche esistenti nei tre ricchi Archivj di questo Castello. E da qui venne che da un ritratto Vinciolo di Parentela più volte

aggressa

appresso tra queste due illustri famiglie rinnovel-
lato sorse di leggieri questa intrinseca & ~~cor~~
cordiale amicizia che allora in poi
ne' secoli successivi infinite carte ci manifesta-
rono e ne' contenti noi stessi abbiam veduto testi-
monianze gloriose.

[illegible] ch'egleva, che delle vicine ranziche della fontana alleanze si
avesse a profittare; si credette di doverli tenere nel ger. che
conformare al [illegible] e fortunato partito, che in quel trambusto
di opinioni, maneggi e di rovine [illegible] più sensati Castellani
avean preso, e che [illegible] a poco a poco [illegible] più [illegible] rivoluzionari
andò rilegando. Era egli Odorico [illegible] figlio [illegible] Andrea [illegible] Luciano [illegible] insigne
di casa Gorgnano, come rilevasi da quanto di sui scrisse nella storia
storia il Palladio in più luoghi [illegible] della sua
storia all'ultimo decennio delle civili discordie [illegible] Egli, abbiamo
già veduto, si [illegible] [illegible] [illegible] dal di lui nipote
anche più illustre Guerriero Co. Giulio, in una [illegible] altrettanto
sensata, quanto giusta sua [illegible] spiritosa sua lettera degli
[illegible] Marzo 1577. dal Cav. Antonio di Pers. In essa questo de
gnato General Comandante delle Armi Venete, del cui merito
e valore abbiamo [illegible] nella [illegible] [illegible] testimonianze [illegible]
[illegible] di cannone di bronzo, che meredati [illegible] altrettanto [illegible] di cui [illegible]
la [illegible] munificenza gli regalò ringraziandolo dell'amorevol
officio fatto da lui nel Mag.co Parlamento [illegible] la conservation
della Giurisdizion di Caorvis; con quanti [illegible] termini del
proposito nostro [illegible] [illegible] quelle grazie, che si conve-
nia à una amicizia era tra [illegible] [illegible] [illegible] che [illegible] trovo,
[illegible] uno delli suoi antecessori era amico de mio Bisavo Stefano, et
[illegible] aiutarlo a romper li [illegible] delli Borghi de Udine, quando
li bruscorono, et [illegible] et amazzorono molti di quella [illegible]
li nati di quella Terra [illegible] el quel parente de [illegible] amico di Ursa.
Il no fu [illegible] primo amico di [illegible] Marco [illegible] che ha da
[illegible] di farli vedere tanta robba in questo progetto, ch'io [illegible]
[illegible] vera, che non li volse niente manco di 15. giorni di tempo. [illegible]
[illegible] il dì 11. Marzo 1577. di Vostra Sig.ria [illegible]
[illegible] Gorgnano. — Ma [illegible] egli fu molto amico, e segnò alla
carissimo a Gorgnano; assai poco [illegible] fu a Pertoldo suo fi-
gliuolo [illegible] e consorte nella Signoria del Pers; cui o per [illegible]
del partito, o per altro dimestico non [illegible] di travagliare in ma-
niera da [illegible] prima occupar quella parte del Castello, che
sul Magistrato; poi con nuove stranezze dopo che dalla Co-
munità di Gemona a caro prezzo la [illegible] [illegible] ricuperata
[illegible] di ridurnelo ad abbandonarlo; finchè ridotto al
capezzale, se non fu, ch'era già morto, [illegible] [illegible] ne risorse.
Imperciocchè nel suo Testamento degli [illegible] 1584: [illegible] [illegible]
suo [illegible] Universale Damiano del già Pertoldo; ma [illegible] nel codicillo

codicillo dello stesso giorno a guarantirlo dalle molestie
che per tal eredità potevan aspettarsi, dichiarò solenne-
mente, che la vendita della sua quarta del Castello
coi beni di Pera a Niccolò e Domenico di Giustiniano allora gli die-
de in moglie Maddalena sua figlia, e fu un contratto dotale
stretto, e architettato dalla madre, e la heredità, che avea con
Petrotto (Perg. n.° 21.). In conseguenza di che essi Damiano ebbe
regalati ben tosto dai suoi Grandi Maestri il possesso di quanto
Odorico gli avea lasciato, e in capo all'anno dalla successione Vitale Mar-
ini nè fu colle solite formalità giurato. Investito (Perg. n.° 24.) e
e gode appresso tranquillamente da ogni molestia per la cognata Mad-
dalena passata al secondo letto con Niccolò di Salvano di Sigg. di
Marlaco, sotto il manto di quella convenzione non lasciò
di molestarlo, ma questi Don Niccolò ottimarà dell'ingegno in-
tendersi, che non cessavan mai, come le furie dello spirito
di partito: il quale al dopo l'universale contagio della Peste, che
devastò gran parte del secolo precedente con ugual forza non minor
guasto di sangue, e Ghibellina furore avea fomentato anche nelle
nostre contrade; al felice rivolgimento del Governo dovette ragio-
devare, e poco a poco [illegible] a loro gran prospero mena.
Così allo sfrenar della Repubblica mitè alla Repubblicana, e dal cessar
delle guerre civili ci sarà venuto animando [illegible]
animo di Odorico ghibellino luogo ai placidi movimenti della ragio-
ne e del sangue; e d'altra parte al rifiorir della legge il di lui
ingegno, cioè di leggieri far valere i suoi feudali diritti contro le
pretese della figlia di Odorico stesso [illegible] di fatto istituì
e li 16. Nov. del 1449. [illegible] Nobili Eredi e Domini [illegible] de Cala
de Padua, Leg. Poet. D. Anton. de Belgrado decret. Doct., nec non [illegible]
[illegible] Johannem [illegible] de Utino Jurisc. et Scriba
[illegible] executionem instantiam per dictam D. Magdalenam
[illegible] contra quartam Castri de Pera, et bona ad eam spectantia [illegible]
[illegible] non [illegible], neque debet, quia [illegible] et debita ipsi Da-
miano uti [illegible] dictorum q. Odorici [illegible] Perg. [illegible]
Pietro Damiano fu appresso investito di quella parte del Castello
di Pera e di tre Masi in Villa di Vacino di sotto, che [illegible]
dello stesso Odorico, una Contrada [illegible] Perg. Bois e quindi vi [illegible]
al governo generale dei quattro [illegible] titolo di Regia succedendo
a [illegible] ragion di testamentaria disposizione [illegible] avea [illegible]
[illegible] Erede di [illegible] Vitale [illegible] in dal 1436, e [illegible] gli

avea

gliene avesse il nome gentilizio Pilacciata volarne dopo Giuliano
(Reg. 24. lib. a 11.)

Abitatore Daniano [illegible] ripulsa di essere colla Badessa
[illegible] pei beni e nelle prerogative Feudali, onde resta dispotico padrone
della [illegible] Signoria di Mereto, con lascio a due suoi figli figenesi d'esercito
dei [illegible] militare, onde continuare di [illegible]; ed egli, oppressi
vanzia dei danni per quel ridicolo conflitto sofferti; e seguire i figli
a sostenere il lustro colla loro militar valore. E mentre quegli a
a buon avviamento della sua genitura cercò di ottenere, che gli
fosse rinnovellata l'investitura di tutti i Feudali, che aveva
in Friuli, e di quanti gli avea lasciato Enrico in Carnia; questi
[illegible] che [illegible] Paolo Bernardo nell'ott. del 1477. (Reg. 31.)
questi [illegible] nell'armi adoperandosi in modo, che il primogenito
Antonio [illegible] uno, come l'altro riuscirono di valorosi Comandanti.

Antonio, che fu il primo, ebbe a lungh'anni il comando generale
della milizia del Friuli, onde cominciando dall'ottobre del 1476. e gio-
vando per 1478. sino al 1497. almeno il troviamo in tal carica; [illegible] Vica
cessi gli ordini che dai Luogot.e dai Provveditori in campo, o da lui stesso pos.
ai rispettivi luoghi di sua ispezione leggiam in quei Registri rilasciati per [illegible]
[illegible] mantenimento del pubblico servigio. (Lib. a c. 77. sino alm 79.)
Fu in tal carica [illegible] egli avventurò a servire il [illegible] nostro
Principe sino al 1499. finchè all'occasione di opporsi [illegible]
all'immunde [illegible] Turchi, che [illegible] [illegible] [illegible]
gli fu in [illegible] [illegible] Bernardino (Lib. a c. 47.) il quale
adolescente a quel tempo con molta riputazione militato nella
milizia nel Regno di Napoli (Lib. a c. 79. t.) Compiuta [illegible]
Antonio nel Gennaio del 1479. [illegible] [illegible] del Castello
di Udine e di quanto di ragione [illegible] [illegible] [illegible]
era [illegible] [illegible] nella Signoria di Carnia [illegible]. (Reg. 27.)
altro dovea egli sopravvivere [illegible] il primo decennio del secolo xvi.
imperciocchè [illegible] il troviamo in compromesso con Antonio d'Savorgnano
Negra [illegible] differenza che per ragion de' confini passavano [illegible]
e di Majano, rispettive [illegible] (Reg. 1.) nè prima del Gen.
naio 1516. Bernardino egli altri [illegible] figli del già Antonio
si presentarono a prender [illegible] [illegible] [illegible]
(Reg. 2.) [illegible] [illegible] [illegible] del 1478. [illegible]
[illegible] [illegible] [illegible] [illegible] [illegible]
[illegible] militare di Giovanni di [illegible], detto volgarmente Zuan
Furlan

Turchi. Servì egli [illegible] con molto credito Ferrante
[illegible] re di Napoli, Alfonso, Ferdinando, e Federico, re di Napoli; i dui dua ultimi de' quali ci vorrà
via in casa delle Stelle, che mostrano chiaramente la nobiltà di questa
stirpe in che si trovano. [illegible] fu fatto da re Ferdinando gonfalon
del re Federico quando regnava nel 1496. Abbiamo detto di
sopra, che Bernardino di cui ragiona, il quale nel 1499. era
vecchio di 80 anni nel comando della milizia Veneta contra assai
gente di una milizia fiorentina verso la Pisaiglina del Zio. Ce lo
[illegible] una lettera [illegible] del 1496. che
Giovanni di Colloredo scrive da Venetia al Antonio di Pers. [illegible]
versa unicamente sulla [illegible] nella quale
due Duchi. Nella scarsezza di nuove in che il Colloredo gli
do di Friuli avea ridotto [illegible] esso lasciato il Pers. al suo governo
ritirò in Venetia, e [illegible] gli dato il generalato di Vicenza contra
e Veronesi. E avendo avuto il piacere di ritrovarla anche molto
amica e vantaggiosa così del Figlio, come del Padre; gli [illegible]
[illegible] parte di mia [illegible] il [illegible] onde [illegible]
[illegible] tempo di non [illegible] che [illegible] in questa guerra
Va Zuanne per suoi maestri et [illegible] [illegible]
[illegible] et [illegible] capo di [illegible] vedendo essa quasi [illegible]
[illegible] et [illegible] grave et manifesto pericolo, [illegible]
[illegible] al confine della Valle Lacedemonica, parte insieme con molti
[illegible] altri per accrescer una corona accennarle cum lo Illmo
Signor Duca di Calabria, et andar cum lo suo [illegible]
Esercito verso el Regno, [illegible] Cavalli ..., et [illegible]
[illegible] et un altro de San Daniel cum [illegible] del quale [illegible]
[illegible] [illegible] la mia verità, imitando la verità de' gran
Pittori nobilissimi, in molti occorrenti [illegible] et [illegible]
fatti [illegible] forzato così giudicare et animosamente, che [illegible]
[illegible] ha acquistata [illegible] fama et facultà, [illegible] ha [illegible]
[illegible] reputation et non poco honor in tutto quel campo, la qual cosa
[illegible] così dicendo, ma [illegible] allegro insieme con [illegible]
[illegible] questo comune allegrezza; la qual come [illegible]
[illegible] contento, et mio [illegible] volesse [illegible] quanto [illegible]
[illegible] vorrei, vicario [illegible] Capo di Squadra, Signorissima

persona

persona, ho voluto con più parole farmi confermar gratie
& agnoli de Strozzacha. Reverendo sempre. Nacque richiede la
congiuntion nostra antiqua a tutti i suoi suoi comandi. Da
la Venet. 1468. adì 4. Ottobrio. Thuas Jo? de Colorettis. Questo
in ogni riguardo significantissimo quadro dovendosi dar via origi-
nale di Gerace lavorato sopra accreditato disegno, come perché trat-
teggiate con grazia naturalezza, e vivacità che alla prima occhiata
ci portano a rilevarne il vero, e però più pregevol carattere. E ciò tanto
più che di Giovanni parla il Vasari: non fa chi con maraviglia, e
poca significante tratto: (T. II. p. 75) che assai più ne dice il Lancellotti
(p. 348.) ne l'uno, ne l'altro nulla non ne san ragguagli di Bernardino.
Luca Gaetani a Lungo tempo questi comandar alle genti del Duca, [illegible]
chi il Vasari (p. 99.) ci suggerisce che il co. Giacomantonio di Potenza essendo
di Zoppola ne avvisò il comando di là dal Tagliamento, e di qua nel Cortenò,
vero Adrino di Padova e Domenico di Cirgnito, e poco appresso cioè al
1509. Valeriano da Reggio, de quel che più importa bello contemporaneo
rimasto nella sua storia del sacco di Brescia, con fatti narrati dal fatto
stesso, condotta campagna, e con più chiara autorità era passata
in Antonio del già Cav. Nicolò Savorgnano: il quale nel abuso del regno
prima di coltivar l'arte e la Nobiltà della gente di Cantalo contra
i suoi signori, poi di tratta in compagnia della Repubblica Veneta
coll'orrido massacro e quasi universal saccheggio di quella città, a cui
per vivacchiando d'un rancore contra i principali signori e i maggiori
cittadini della medesima nella memorabile giornata del
Giovedì grasso del 1511. che germa appunto il soggetto della
mal augurevole storia del Amalteo volgarmente chiamata
da il Libro Bruno: e nella più breve [illegible]

me, che ne scrisse assai coll'autorità di vista, Antonio Bello
ni, e virtuoso de' Lodi, ricordando a non dir nulla di quanto ne
dice il più chiaro scrittore Giovanni Candido, non avendo primonio
magagne ancora in quel miserabile trambusto. Del altro il nostro
Bernardino di cui Vasari non parlamente era per anche in
vita, ma si trova [illegible] i molti ricorrenti al principe fin dal
primo levarsi di quella burrasca (Anna. Ist. m. 5. t.); de uno de'
quei figliuoli che prima della morte era ritirato nel suo
castello (Montic. Cron. Cav. f. [illegible] Anzi è [illegible] vittura che ab-
biam di sopra accennata, da cui grazia con [illegible] l'anno 1516. a
assai più tardi il veggiam sopravvissuto in una sentenza di
bando con pena capitale contra Nardino Sordgatto per i Fabili
di Bernardino, Girolamo, & Francesco di Piero, [illegible]; i mere i mi-

Nardo
Anto
Cattaneo
Bonga
Ingegno
Ingegno
Ingegno
di
e

" visto impero in 2110 Castello e suo Territorio del 1548. x
" Martii di mano di S. Giovanni Pittano Cittadino di Piacenza
" Notajo, e Cancelliere, che colse Assedio parole del Cittadino. Cino
nella sua Piacentina 2c.

Il Cavalier Antonio di cui Nipote fu Girolamo se non si distin
se per le armi della guerra che tra noi la discordia mosse, ed a poco venuta meno, seppe farlo con due grandi oneri considerabil vantaggio della Casa, che fra tante rivoluzioni ed esterne ed interne non poco, e con cio avea sofferto. E di assettamento ogni uno delle cose domestiche parve, che fosse il suo primo pensiero, anche vi vide in istato di governarla da se. E già mentre il Padre era sull'andare in fiore dovea egli esercitar mano alli amministrazioni della casa, poiche [illegible] vedesi fin dall'anno 1554. intento alla ricupera di beni distratti dal Zio Bernardino (Perg. 141) al 1555. troviam, che il Padre avea già rinunziate le ragioni tutte, azioni, e patti per ogni maniera di [illegible] (Perg 19.) E d'allora in poi veggiam [illegible] atti frequenti di ricupere [illegible] anche in vita del Padre, [illegible] non altro che [illegible] nel 1565. Al cader del quale cioè di 19 Dicembre il Sig. Ardonino giusta l'investitura de' suoi Feudi in nome suo e dei Fratelli Vincenzo Pisano del Capitolo di Piacenza e Giambattista Canonico di Cividale. (Perg 56.) Ma non per questo lasciò egli di coltivare i suoi studj, ne' quali allora si distinguevano tra noi anche esso il Pisano Vincenzo di cui tratto. E se non ci lasciò preci, e monumenti a giustificare la sua valentia in questi stessi non gode giustamente la fama grande che abbiam nella storia quale tra i suoi contemporanei e paesani a' stranieri ancora [illegible] nel riguardarono [illegible] quali incontriamo tratti ben significanti nelle gravi Valumi delle sue Lettere che di lui conserva, e che cinquant'anni fa ho stretto mani di fanciullo a leggere a giovani delle ottime Sig. Card. Il quale ben ne conosceva il pregio, e insieme per [illegible] fame tra cui visse ad ornamento [illegible] nella [illegible]

Cavit. in Cancell. del 1577.

nel disegno di lavorar la storia della città nostra Friula-
na. Tra queste ce ne son molte del suo Frangipane, il gran
Cornelio, e non minor spogno di lui Fratello, dell'Arcivesco-
vo Jacopo Valvasone altrettanto spiritoso, e leggiadro scrittore
quanto valoroso guerriero. Giulio Savorgnano e tre Chiarissi-
mi di casa Porzia. Girolamo Varmo, Jacopo Valvasone, dell'Arcivesco-
vo

ma questo non è qui espresso. Varrà parte di questa lettera che è in data del 30 Marzo (1577.) per accendere l'indegnazione dell'Aglio (in cui impronta ci è) dove dice una scrittura che il Cavalier Antonio Mesi in Pesaro il 17. Giugno 1576. in nome suo e de' Fratelli per corteggiar e conchiudere col Magino Vespasiano Pozonieri il Vescovado di Pola che questi doveva a quelli per ragion della Madre loro. Onde Frangipane dal proposito così gli scrive = La vostra insegna ha nobile significato (V. n°. xi.) Un altro del monumento ci lasciò egli di se scolpito in pietra che a mio ricordo stava alato alla porta che metteva al giardino da lui con molto impegno fatto fabbricar e coltivare alato alla [illegible] del castello, e che ora s'incontra nella facciata del Ponte in faccia ad altra pietra romana trovata in S. Elisio. Anche nella questa abbiam una bella lettera del Reverendissimo Sini, che non solamente ci assicura lui ad istanza del Cavaliere aver composta quell'iscrizione: ma di più ci mette in chiaro, che il Cavaliere avea tra una vasta descrizione del suo giardino: e vien mirabilmente a confermare quanto abbiam detto intorno alla stima in che gli uomini dotti tenean le cose scritte dal Cavaliere. Ecco ciò che fa al nostro proposito = La lettera ricercata nella mia Tavola G. V. n°. vi.

Del Cav. Grolimundano Era ciò disposto per Giulio Antonio al Cavaliere di cui finquì s'è detto, abbiam la vita con bastante gravità e maestà distesa a poter formare una giusta idea di questo grand'uomo quanto al morale, al cavalleresco e al letterario ancora. Ma perchè noi ci restringeremo a rammentar quel poco, che da taluno s'è cercato di rischiarare intorno quest'ultima parte dell'intiero amore di lui carattere, la vita stessa s'è stampata in testa all'ultima edizione, che delle di lui opere si è fatta in Venezia, assai mediocremente per que' tempi con Torchi del Valgrisi l'anno 1599. in 12. grande, e sull'esempio di quella mettere qui a pescar nelle fonti donde probabilmente si trasse quella notizia. Al capo di quel libro [illegible] Fontanini compatriota e amministratore di Lui così compose: In Roma la vita dell'Amicizia, colla quale più dirsi, che al fiorir del buon gusto fosse il primo di illuminar le carte per gli amanti leggi d'una bella

per. Prima la Regia di una sana critica è la stampa in Roma appunto
nel primo anno del nostro secolo, nel Giubileo, venendosi di qui a
parlare intorno alla Gerusalemme del Tasso, e trovandosi di avere una lettera
originale di lui diretta al Casale de' Dottori [illegible] pagina veramente di
fare testo in tal proposito; prima di produrla fra infinite autorità che
avria potuto allegarne; fa com'era da farsi trattandosi di scrittore di
questa parte, e conosciuto; un breve [illegible] ma altrettanto degno
di questo elogio di Dante, dove, che fui il splendore del sangue
[illegible] integrità della dottrina, la dottrina magnanima e il giudizio fu giudicato
glorioso e meritevole d'ogni lode; e che in questa materia degna di
più maturo esame, come ben fare ogni saggio, ne leggesse assai-
simo, per consenso di tutti i Critici del tempo suo. Quanto
dunque appresso il Crescimbeni paragonando il Vol. II. della Storia
della Volgar Poesia (pag. del. Ed. Ven.) col suo anche più ampio
antecitato Elogio, che ne avea fatto il Bentivoglio. Ma niuno da sì a
non molto il grande Emolo di questo, il Ch. Muratori uscito in campo colla
sua dotta Poetica; nel qual lungo Trattato e come diffusamente,
e cogli esempj altrui prezzo di darci in mano come una pietra la
quale nulla mancò, paragone degli orefici, che insegna a conoscer
il loro basso dal fino; senza ne' pretese a distinguere qual sia la
buona, qual la cattiva Poesia, quali i Poeti di buono acquisito,
quali di cattivo e corrotto gusto. Non è qui luogo ad esaminare
[illegible] ne a noi aspetta farlo, e egli in ciò sicuro mai sempre apposta.
Osserveremo bensì al nostro proposito, quinci in generale, ch'ei non
fu sempre ne' suoi giudizi quel grand'uomo, che fu pel suo [illegible]
nel rimanente; che nel calore della unione col [illegible]
ne contro il Secentismo; cioè quando è facile di lasciarsi trasportar
agli estremi; che egli in cio, ed a ragione capital nemico; ma
è pero malagevole di quella ragionevole discretezza, che ci obbli-
ga a distinguere i gradi del difetto, e a discernere quelli che ne
son di lor più liberi e franchi da coloro che ne vanno anche troppo
compresi; quindi vedremo, che in particolare, che di quegli giorni
in rugginia del Muratori contro il Bentivoglio era cresciuta a
segno da non potersi più coprir con vernice della vecchia amicizia.
Ma conviene che vada il tempo, un cauto grosso, e prima quasi che
ve ne avvedi, e si arrugginisca; [illegible] e gen. non
gli tornano il pretendo di pronti; giunto a questo passo, si attacca
del partito a difesa; e con [illegible] mai fine di [illegible]
pagliò contro l'Elogio, che ne avea dato lo Quadrio. Bgli il

Basta il leggere quella che scrive in tal proposito (Lit. Ital. t. 4477, Ed. Ven.) per restar convinto, che il suo Zelo in cotale oggetto più che dal sentimento è stato mosso da qualche stranezza ingegno; e che gustasse il giudizio ch'ei fa di Fra Ciro come di uno spiritato e grasso. Poco del resto passato, comeche' sia di giudizio competente, ma prevenuto e corrotto in niuno caso farà non dovere. E ciò tanto più, quanto che egli stesso, quasi pentito di quel tratto poco giusto di penna, sembra volersi ricredere, riflettendo, che fra di lui sonetti ve n'ha di buoni; e che egli era uomo dotto, e venuto per tale da uomini segnalati. che quando poi a quel che leggiamo, che Fra Ciro non professava d'esser poeta nè stampò cosa alcuna [illegible] si potrebbe rispondergli subito al primo, che di quel buono valere per modestia non si spacciava per tale, e non [illegible] Essersi, come di fatto era, che in grado distinto fra' pochi che si tennero fermi nella buona strada; e quanto al 2°. si può rispondergli [illegible], ma gli domanderemo che in ciò è l'ingannato a partito, che Fra Ciro dà dall'anno 1630. cominciò a dar fuori col proprio nome i suoi componimenti nelle Raccolte che si venivan facendo in Lucca (Lit. G. Marini t. 1636 Giov. Cantarini) [illegible] al 1636. Ognisfera e segli Marmi di pietra dalla stessa tratti in Marmi di Giardino consegnò all'Illmo Signora Giulia Lucchesini di Travasido per un suo Palagio di Giovi: che abbiamo in tutte le edizioni delle di cui Poesie assieme poi alla pubblicazione di queste stesse in corpo, qualora si [illegible] per iscrivere con fondamento, che Fra Ciro non avrebbe in sua vita stampato come avvenne dopo sua morte simili componimenti, che egli probabilmente molto ripugnava. Essendo uomo dotto &c. qualora dissi il Muratori di fosse stata la [illegible] Leggerebbe [illegible] [illegible] [illegible]

[illegible] [illegible] [illegible] [

di quel tanto, che gli potesse far onore, e di tal maniera, che col giudicio non che coll'autorità fosse a portata di assicurarsi gliela. Del che non essendogli riuscito di venir a capo, quando si vide vicino a morte, si servì sopra ciò aperto coll'amorevolissimo cugino, ed Erede il Sig. Carlo; il quale non tardò un momento ad introdurr pratica di ciò, e per mezzo dei comuni cugini Collaredi col comun cugino Panigai per le Edizioni, e per la Pittrice; delle io rilevo dalle allegate, e da parecchie altre lettere di questo ilustrissimo e prudentissimo cavaliere al Co. Niccolò, e dal Nipote stesso Ferdinando Collaredi. Il Principe Leopoldo, che stimava l'autore, e le opere di lui, veggendosi retto ad erede, giudice, e protettore di questa nazione tal cura, che non si sarebbe potuta aver maggiore, se fosser uscite dalla sua penna, e non fidandosi in ciò di se stesso; così per la scelta, come per l'Edizione si mise egli in mano di un valente Critico, e giudice nulla men competente del nostro Cinelli. Carlo Dati, uomo sì chiaro e riputato tra la gente del mestiere, fu quegli che il Principe destinò a questa doppia incombenza. Con quali impegno e con quanta attenzione ei l'adempisse ce ne fan chiari l'altrettanto pensato, quanto breve avviso al lettore, e l'esattezza della stampa. E perchè non si creda mai, che questa forse anzi una mia congiettura, che una verità di fatto, recherò qui un paragrafo di lettera dei 18. Marzo 1665. alla Fiorentina, che il Dati scrisse al nostro gran Patriarca, e poco appresso Cardinale Giovanni Delfino, e sta fra quelle, che io raccolsi, e feci legare per la Biblioteca Arcivescovile. In essa, che serve a giustificar altre cose da noi avanzate, scrive il Dati = E facendo risposta a quanto V.S.R. mi domanda, le Poesie del Cav. Fra Cicolini &c., che quivi stampano d'ordine del Ser.mo Principe Leopoldo, sono alo fine, e avendomelo da S.A. ricevuto l'incumbenza, questa mattina ho dato l'ultime lacanzone alo stampatore, talmente che avanti l'uscita dell'corrente mese dovranno senza fallo esser pubblicate. So, che S.A. ne manderà gran quantità di esemplari a' suoi Medi, e che T.S.Illma sarà notata fra i primi, che debbono averne. &c. = Ad attenzione della qual lettera che sta originale nel luogo accennato, aggiungeremo il paragrafo di un altra in tal proposito del Patriarca al Priore Grazio Ricciardi scritta pochi di appresso, cioè ai 7. d'Aprile 1666. che è tale = La prego di un baciamano affettuoso in nome mio al Sig.r Carlo Dati e

attenti

a dirgli insieme che li sono molto consolatigli [illegible] del sig.r Cav.
Fra Ciro di Pers. [illegible] la partecipazione, che hanno fatta delle sue let-
tere nelle quali mi accenna [illegible] pubblicazione de' suoi
Poemi. &c. — Adempiuto così l'impegno mio con quella modestia
che ricercava da me in tal censore, anche in assai mal fondata cen-
sura; ma insieme con tutta l'esattezza a che mi obbligava il
mio assunto. Io mi restringerò a conchiudere il mio lungo, perchè pagio
nato Elogio di Fra Ciro, considerato come Poeta, dopo che avrò fatte alcune
brevi osservazioni, che giovar possono non poco ad illustrarlo, e molto a
giustificarmelo. E la prima sarà, che il Quadrio giunto a parlar di Fra
Ciro, si cava contra suo costume d'impaccio, scrivendone poche righe, senza interes-
sarsi, prescindendo da ogni controversia: il che gli riguardo in qualche ma-
niera perdonare, perchè scriveva allora lontano da sua grata [illegible] in cui questa disputa
[illegible] in seno alla Biblioteca Estense, e sotto gli occhi del Muratori di giudi-
tori che n'era vecchio custode e solenne ornamento. [illegible]
[illegible] per altro questa stessa sua riserva [illegible]
d'entrare in tal questione, se attribuir si volesse a politico riguardo
del vivo e presente Censor di Fra Ciro, col sacrificio d'un favorevole
incontro di [illegible] giusto suo costume condanna il Fontanini [illegible]
[illegible] già morto, nonchè lontano: ciò basterebbe di declina-
varlo di parere affatto contrario a quello del Muratori per conto del
cavo di Fra. La seconda sarà, che il Fontanini in età più matura
tornando a toccar questo tasto, a voltar la casacca che di-
rimbalzo ricade a ragnatelo sui, avanzo dittatoriamente [illegible]
canone di critica altrettanto giusto quanto non osservato, insegnan-
do al suo Censore, che a fissar il carattere di un Poeta ci vuol altro
che un [illegible] composto a caso, e postumo; e noi aggiungeremo, an-
zi vorrà a intendimento di far capire, che di rado [illegible] compone an-
che in quella maniera che non si segua, [illegible] disapprova.
(Vedi Bibl. Ital. p. 297. Ed. R.) Ma a decider la questione, e a conchiuder
le nostre osservazioni, noi richiamo in mezzo il censorio giudi-
cio di un Critico non men degli altri in questa [illegible] illuminato,
e quel ch'è più, sopra gli altri obbligato a parlar giusto in
materia Poetica, perchè eccellente Poeta, e quant'altri mai
Libero e franco nel dir suo parere. Questi [illegible] ove parla della

della decorazione, e del gusto in cui caddero oratori
sacri nel secolo passato, col riflettere che tra gli gravi numerosi
// suoi insetti di questa pece ~~hanno da eccettuare~~ sonno eccet-
// tuarsi il Tesi, il Cav. Fra Ciro di Pers, il Rinuccini, Arnaldo Cata-
// Mons. Ciampoli ~~e~~ e alcun altro venne a decidere da giudici
oltramodo imparziali e ponderati la controversia. A ciò
devesi, che il ch. Ab. Tiraboschi già conosciuto, e nel
pensare conformissimo all'Amico Bettinelli che pre-
rava, e scriveva così in tutta sua gran'opera non
fa pur leggier menzione del nostro Fra Ciro, nonchè
dia indizio alcuno di tenerlo in conto di uno de
rei o de' buoni Poeti di quella età; nella quale
vivendo stato di tanta fama, non potrassi certamen-
te da lui mettersi a mazzo con quelli, de' quali
credeva egli potersi dispensare dal farne parola.
E ciò tanto meno, giacchè che vedeva essersene
scritto con tanto impegno in questo stesso nostro
secolo. Donde mai dunque un sì pieno e deciso
silenzio? Non d'altronde, a mio giudicio, che per
ragionevole congiettura, che dalla impenetrabile
difficoltà di scusare com'era solito, o ravvolger-
vi sopra ogni conto [illegible] con censura del
suo giustamente rigettato, e spalleggiato Aristo-
nove. Per ciò poi, che all'istituto nostro più direttamente appar-
tiene, aggiungeremo, che ne da Fra Cirro con ignobile fu fatto mer-
cede il Titolo di cui trovandosi vivere fu Cancelliere di Pers, e che portan-
tesi in uno scudo quale senza iscrizione alcuna il solito cerchio Cardinalizio
coperto da corona e contornato ~~fiancheggiato~~ dai raggi della croce di Malta sopra
una palma di Palma ha ei disegnato sotto il num°. VI. la misura alcuna particola-
rità non ci presenta ad osservare. Il perchè passeremo
senza più a parlar di Fra Girolamo, cugino nipote di
Fra Cirro, perchè figlio del zio di lui cugino Sig. Carlo.

XXXVI.

A sostener il lustro, e la riputazione del casato Pinelli, che era ciro colle sue virtù morali, e cavalleresche, il sig. Carlo addì 20 Gennaro 1675. maritò nella nobilissima famiglia Spinola, la quale vedendo nella sua Dama, oltre la nobiltà, e ricchezza, una singolar modestia, e gentilezza, ed una volontà pronta, e risoluta a secondare in tutto, e per tutto le sue inclinazioni, ed onesti desiderii, non ebbe difficoltà di contrarre seco questo parentado, che fu veramente degno di due sì cospicue famiglie. Ebbe questa Dama per suoi Genitori il Sig. Gio: Batta Spinola, e la Sig.ra Maria Maddalena Lomellina, ambi di chiarissimo sangue, e di ricchissime facoltà. Il Padre fu figliuolo del Sig. Gio: Batta Spinola, e della Sig.ra Maria Maddalena Centurione, ambi di famiglie nobilissime, e ricchissime. La Madre fu figliuola del Sig. Gio: Batta Lomellino, e della Sig.ra Maria Maddalena Spinola, ambi di famiglie nobilissime, e ricchissime. Il Padre della Sig.ra Maria Maddalena Lomellina fu il Sig. Gio: Batta Lomellino, e la Madre la Sig.ra Maria Maddalena Spinola, ambi di famiglie nobilissime, e ricchissime. Il Padre della Sig.ra Maria Maddalena Spinola fu il Sig. Gio: Batta Spinola, e la Madre la Sig.ra Maria Maddalena Centurione, ambi di famiglie nobilissime, e ricchissime. Il Padre della Sig.ra Maria Maddalena Centurione fu il Sig. Gio: Batta Centurione, e la Madre la Sig.ra Maria Maddalena Spinola, ambi di famiglie nobilissime, e ricchissime. Il Padre della Sig.ra Maria Maddalena Spinola fu il Sig. Gio: Batta Spinola, e la Madre la Sig.ra Maria Maddalena Centurione, ambi di famiglie nobilissime, e ricchissime.

ebbe la considerazione di vedersi considerata da prima nel pregio
d'averlo fatto a dovere. Infatti un treno di 60. varie, magnifiche
livree appartenenti ai Castellani che facean corte ai loro Ambasciatori,
precedute da tre Sindici della contadinanza in figura di Pastori, il
quale da sei uniformi condotti richiamine con due flagelli ad una
carra nera appartenenti al Castellano, che portava le veci di Maggiordomo
e da diciotto altre ogni tutte ricche e divisate per gli Ambasciatori con
trenta cappe nere e dodici livree di sagrici: indi da sei saggi, quattro dai
Castelli e due presi dalla Comunità e coperti dai Cappellani
Cappellani dell'Ambasciata: e questi da due Nobili scelti dalla Comunità
e questo dai Castelli in figura di Cavalieri di armi gentiluomini di Camera
precedenti il Maggiordomo: era un treno da nobilitar e distinguere ogni più
splendida corte per somiglianti funzioni. che diremo poi dove si aggiungano
lo splendore, e sfarzo nel comprendente accompagnamento, che ebbero
i tre Ambasciatori del Parlamento. Monsignor Martino era accompagnato
in vece Procuratoria dal N.U. Stefano Pagello del Doge, il Cav. di
Vers dal Cav. Pagello altro Patrizio di sua Nobiltà; e il Sig. Martino
di Fontainebleau da un Senatore: siccome altri Patrizi e Senatori facean
compagnia a Mons. Carnuto, che faceva da Maestro di Camera agli altri
cinque scelti a sei dei primari Castellani, che facean corte ai loro
Ambasciatori. Ed eran seguiti da molti Patrizi o distinti o spaziali
della Nobiltà. La funzione in tutte andò bene e due comparse ebbero un
concorso, ed una ripetizione corrispondente alla grandiosità. Il giorno della magnifica partita Mons. Martino in
quello del congedo assai ristretto ma altrettanto regolato e decoro di quelli
cerimonie, che era di moda il Cav. di Vers fece il suo complimento: nel quale con maestria tacciò l'impegno, e premura degli
esponi, che di Ambasciata avea ricevuti nel suo soggiorno in Venezia. Quegli nello stesso stesso furon coronati dal Doge Principe con
creandoli tutti e tre gli Ambasciatori Cavalieri del Senato. Ho io sotto
gli occhi il Dispaccio, che dalla Cancelleria ducale fu spedito
di pel nostro Cav. Pisani. Non saprei dire di positivo circa
a dimostrare proprio la cordialità dell'affetto col quale è stato accol-
to l'Ambasciata medesima: ma la prima visita, che venne fatta
da Mons. con preciso ordine del suo Principe partendo dal Cav. Vers, che
due riguardevoli cerimonie

Non saprei

Non sapei che mai dir nè gorgia di più da un sovrano, che vuol rilevar
in generale l'approvazion sua per l'ambasciata, e la considerazion che
in particolare per cav. di Mrs. Foscarini il valor delle preclare parole
con cui ci ha dimostrato non solo la cordialità dell'affetto, col quale
è stata accolta l'ambasciata prezzatissima; ma la stima singolarissima, che viene
fatta [illegible] alle sue riguardevoli condizioni e già conosciute, e
state lodate di sopra con quella quanto giusta altrettanto magnifiche espres-
sioni, che quali non gli potrebbon più tornare che a particolarità onorevole
massime alle circostanze di ci combattuta la contrariata elezione
con che nobili [illegible] della nascita accompagnate dalla virtù insi-
gne di cui parlano di Mrs. cav. Foscarini, Ambre Reale, Gradito di ricevere
il sodisfatto memoria...., che conformando la propria Virtù colla chiarezza
degli esempi natali e coglie [illegible] e valorosi esempi de' suoi Maggiori....
gli [illegible] nostra nè [illegible] di Malta nella passata guerra di Candia
[illegible] dall'assedio: e finalmente [illegible] dal Mar. Gen. Parlamento ha con mol-
ta Virtù e splendida Liberalità adempiute le commissioni &c.,
[illegible] Mrs. cav. Foscarini non già dalle voci [illegible]
val manifestarvi con [illegible] e [illegible] grandezza comparsa, ma [illegible]
un Illustre Segretario Veneziano [illegible] il quale scrisse
a questa [illegible] significan tanto, che non può a dir vero più
[illegible] che anco in Venezia, come che avvezza alle cose grandi
facesse dell'impressione tutto la maraviglia e la ricchezza della tan-
ta quantità di [illegible] alla [illegible] gli occhi di [illegible] quanto di comu-
ne di [illegible] [illegible] [illegible]

~~splendida liberalità~~ che ~~in~~ fuori ~~ebbe~~ qui ~~ricevuto~~ la casa ~~nella~~ ~~avvertenza~~
~~cenza dopo la morte non~~ ~~ostante~~ ~~rimembranza~~ negli

così fu egli di fatto; che per quanto le difficoltà ~~nasse~~ che a quell'ora ~~corse~~
~~vano attraversate~~ ne avessero intralciato ed impegnato ogni mandare
a metterlo in istato di farsi conoscere a valere per quale che egli era con
tuttocio e non ~~vista~~ forse ~~anzi~~ di leggieri, in maniera alcuna ~~sbigottito~~
~~rassetto~~ senza il vantaggio della mente ~~del~~ del Padre Girolamo, il
quale non ~~gli~~ seppe concepirne, ~~e~~ gli ~~grandiosa~~ idea, ma ebbe insieme
il coraggio di volerla ~~estendere~~ a suo grave incarico ~~di~~ ~~attamente~~ ad
empirla. Ne la casa dopo ~~la~~ di lui morte ebbe a risentirne delle
gravi conseguenze, che le portò la di lui ~~splendida~~ liberalità in quella
occasione. ~~e~~ del rimanente fu egli a ~~tempo~~ ben provveduto della ri
detta che l'anzianità nella sua religione gli recò la commenda di
S. Cassiano di Perugia, della quale andò al possesso l'anno
1638. Se non che di quella stessa che egli occasione di ser
ne ~~ebbe~~ servigio e decoro della sua religione quello
~~splendido~~ uso, che della sua avea fatto ad onoranza, e a
~~splendor~~ della patria, imperciocchè per non ~~so~~ quale
~~ricevuto~~ fu da quella incaricato a coprire il posto di Ri-
~~cevitore~~ nel Priorato di Venezia. Ed ~~è~~ che quando giu
stamente avvenisse, non trovo memoria, ~~ma~~ ~~so~~ che
trovo bensì quella per cui commenda onorifica e vera-
mente caratteristica ~~che~~ ~~è~~ lo rendea ~~gravato~~ di tale
incarico, ~~una~~ ~~spesa~~ ~~una~~ ~~significante~~ ~~lettera~~ della gra
~~zia~~ ~~che~~ ~~ricevè~~ ~~io~~ ~~qui~~ ~~riccordante~~ ~~vertagli~~ ~~dal~~ ~~Gran~~
~~Maestro~~ ~~Rohan~~ ~~Perillos~~ ~~sotto~~ ~~li~~ 6. Gennajo 1716. ci ma
tè in chiaro di tutto. Quista ~~si~~ è in una lettera del Gran-
maestro Perellos sotto li 6. Gennajo 1716. Anche senza
che ~~ella~~ meriterebbe d'essere qui almeno in parte trasc
con un tratto di altra del Provveditore del Com. Tesoro
~~Gennaio~~ perchè oltre al mettervi in poche parole al chiaro del fat
to, vengon essi a presentarci il più autentico e in
~~tera~~ ~~il~~ più ~~magnifico~~ elogio del signorile carattere
del vate

del nostro commendatore, quella del Gran Maestro fa
ciò che a noi s'aspetta a tale [illegible] avvedendoci il Com.
re de Ricci nostro Ri.no, che haveva determinato di partire
in questa volta il sabbato seguente, noi vogliamo che
non resterà fargato a giungere costì [illegible] dal pelo
di cotesta Ricetta, quale per altro è stata esercitata da voi
con tanta cura e applicatione che non è [illegible] resta
no non ne ha ricevuto in parte alcuna il maneggiamento
di questa Com.a di Ripa Veneta. Quella poi di provedere a
di tal tenore. = Il Com.r fra Carlo Ricci ci significa aver
egli assunta l'amministratione della Ricetta, e che voi
essendo ritornato in Patria: che però non vi risponde
mo al contenuto nella vostra in data delli 4. Febbraro
non concernente altro che l'interesse della Ricetta; e
darà la presente solo di confermarvi, esser noi restati
sodisfatti del vostro zelo et attentione nell'esercitio di
detta Ricetta, e nelle occorrenze vi [illegible] dimostre
remo questa riconoscenza, che stimiamo dovutavi principal
mente alla riflessa di questa illibata vigilanza da voi mostra
ta in conservare al vostro successore [illegible] di quella oppressa in vostro tempo [illegible] dell'ordine
ro della Religione, non havendo voi ceduto alla forza
della quale ci resta a dichiararvi &c.
Havressimo che o il Com.r Ricci trovasse troppo grave quell'im
carico alla Religione il credesse meglio appoggiato al Com.
dore [illegible] che giunto [illegible] del mese [illegible] della
di detta Ricevitoria accompagnatigli dal trasmettere [illegible]
Tesoro colla Reg.a lettera di 20. Luglio 1714. [illegible]
ta voi vedi al nostro Com.r [illegible] che [illegible]
detta Ricetta, [illegible] a noi sempre gratissimi, [illegible]

Il ci mando a prossimi gli successore del
Il Sr. Carlo de Ricci nell amministratione di
Ricetta ben devuti, che vi piacia di nostro gradimento
rimpiego mentre vi darà campo di comprovare mag
giorm. il vostro zelo per gli interessi della Religione
Vi trasmettiamo stanto qui unita la Bolla
di spedirvi dalla Cancell. dell Ordine acciocche in virtù
di detta vi portiate in Venezia a prender data possi
de dell accennata amministrazz. Non vi stimiamo ne
cessario di darvi altr ordini et istruzioni mentre la vostra
attività et esperienza da noi ben conosciuta supplirà
con piena mostra di soddisfazione a tutto. Nulla più pre
go di dirvi non contendo, che giorni appresso gli re
catovi i vostri sentimenti in gli ingressi tanto
ta e tale a nostro favore il concorso dell nostri gius
di modo che spero di non dovervi che un poco aspettare
vi l amministrazz. di detta Ricetta &c. Il perche gli mostra
tutto il desiderio di vedervi sentirmela Cenza dilazione in
Venezia a prenderla. Non dubito punto che Vi
sia trovato in grado di assai vantaggiarmelo, perciocche tro
vo, che dal mese di Maggio dell anno passato egli è migliorato
molto egli ai 17. Settembre dell istesso anno 1714
Lasciando a Fratelli il pensiero di continuare a tenere
il decoro e splendore della Famiglia.

Era già stata prima d'ora di essi celebrata fatto cenno che
Alessandro sposata Caterina Corner in Venezia dal loro
Fratello era di casa d'Austria. Stando dopo di aver
servito insieme coll'Esercito Cesareo sulle Galere da Mal
ta nella Guerra di Candia, era passato a militare

fra le Truppe dell'Imperator Leopoldo: Ed io lo trovo in una sua quietanza fatta al Consiglio di Carità di Strada della quale è l'unica Carta, che di lui siasi trovata in Casa) da lui sottoscritta è munita del suo sigillo, datta li 20. Maggio 1685. in Strichina Trinchina. L'abbiamo già veduto nel Natale 1682 anni appresso nel seguito seguito dell'Ambasciata del Fratello Girolamo al Re Sagredo: e sappiamo, che morì giovane nelle Guerre d'Ungheria. Colà si erano successivamente portati a militare gli altri due Fratelli Antonio ed Orazio, che s'erano anch'essi distinti e nell'uno e nell'altro servigio prima assai che seguisse la morte del Commend.re Girolamo. Erano questi Fratelli di cui ora con Piero morto Can.co di Aquileja con Vincenzo, che diede successione alla Casa, e con Carlo, che tra' Cappuccini avea sostenuti le primarie cariche, eran figli di Vittoria di Orazio Coherzo e Piero dorella del Co. Fiamma, il quale non [illegible] Generale di Sbarco in Candia, poi di lui Ambasciatore in Venezia, morì Maresciallo della Corte di [illegible]. Ora di questi due, che sopravissero di molti anni al comend.r Girolamo, e che furon da me intimam.te conosciuti, e la singolare bontà, e confidenza di che si compiacquero d'onorarmi ragionevole che lo parli distintam.te, e dica non quello che so per cognizion propria (che non la finirei così presto) ma ciò che mi constarà da pubblici Documenti, in non sospetti a rispetto di parzialità o simulazione.

~~Antonio~~ E quanto al Co. Antonio io
mi lusingo di poterne dire assai vantaggiosamente, e dalli suoi due soli da me publicati attestati della condotta militare e del merito di lui: la prima del Maresciallo Veterani gli diede Ludovico Austriaco, la seconda del Gen. Pinchiangini gli diede Vittorio: onde con questi irrefragabili la storia più autentica della militare di lui carriera ci mancano soltanto alcuni elogi dati di lui espressamente valore, e fedeltà, e in quei pochi termini che descrisse ec. Veterani
La seconda è tale — Noi Lodovico Pinchiangini
Come prove questi due bei pezzi vanno considerati degni di sicuro fondamento alla storia dei due Militari viaggi del nostro Co. Antonio, ci lasciano all'oscuro della passaggio dall'uno all'altro: così l'incertezza vuole che altrondi cerchiamo di ricuperare un valevole, e io mi compiscio di poterne qui fare un breve, e quasi che colle proprie parole, trascrivendo un breve sommario degli Attestati del Colonello Antonio ricavato dagli Originali Autentici — Questi dunque ci parla del Reggimento di 600. Fanti, che la Savoia mise in piedi l'anno 1701. sotto la portata della Casa, e del quale dal Sovrano fu dato il Comando al Co. Antonio. abbiamo queste precise parole E benche il ritorno in Savoia fosse a motivo di riaver la salute infiacchita e logorata dalle fatiche militari dell'Ungheria, ad ogni modo essendo ancora Colonello nel Parlamento ottenuto dal

Antonio

A Luglio 1701. è gio: confirmato con l'ecc.
Decreti dell'Eccmo Senato 16 feb. Dec. Cancell.
Nacque tanto più generale quanto più che
il carattere del Principe di Cz che in quella dalla
Serma Reggenza Suo Principe naturale e Legit.
che' gode appresso abbiamo un'impressione chiari.
mento dello Stato Stanzini Sopra gli esempi già
addotti stessi parole, che Thuanus Lucchi la corretta
ma significantissima espressione della Duarte cel
Bonaventura Augurio all'occasione del congedo d'Ambas.
dieci anni dopo al Cor. Stato Ecco è tale
Aggiungendosi alla sua esemplare Charter
conservato il Recinto di Chiavi ove stanza la
copia de Processi erano ricoverate grandezza
delle nostre Scritture, e di Cancellieri impiegati per
dei mesi continui, che nè hebbe la direzione
non mezza alle Turque estese; e d'haver scorta,
la Galatina nel ritorno Legno Straordinario in Turchia
mia Venezia che si era seguito il Marino danno
ed insulto nel suo passaggio per lo stato Veneto
Nel 1716. fu Egli destinato dall'Ecc. Sen: alla Sa-
vista della Partita de Friuli, ove Viaggio Ponte
vi operazioni ostili al confine della Carnia e delle
Abbazia di Moggio con le Ponteba e tre Canali di
Carinzia, donde ritornato dalla Visita che Egli
dall'Eccellenza Sua li 16 Dicembre decretò

Mazzarini provvidenza della sanità nella
patria del Friuli. Intanto nelle vene dell'or-
no scorrendo ~~era gustato a miglior~~ della casa
aveva perduto il suo grande appoggio la ornamen-
ne del Friuli. Fiorlano, cioè il Conte Antonio Montan
to per attendere al governo della medesima, che
anche dal Senato ~~[illegible]~~ lasciato, intramezzo
nelle mani della incomparabil Vedova consorte
quanto più assistere a questa stessa che con
vantaggio e splendore il governo, finché chiese,
aggravata a motivo d'ogni indisposizioni e vecchiezza
vato della cristina salute (come esprime la penna) ebbe
ebbe luogo di rinnovar decembre passato instantanea
la sua dimissione, la quale finalmente agli 6. di Lu-
glio 1715. gli venne accordata ma al grido da con-
siderazione, in che dal Senato era tenuto il di lui [illegible] consiglio, gli venne
accordata. Se non che queste pubbliche
testificazioni di ampia vantaggiose che
vivi ci lasciano all'oscuro di tutta della par-
ticolari luminose, disegnando caratteri del nostro
Co. Antonio, ed il gran fonte di morale, che
non cadeva sotto i riflessi di chi avea avuto
voga d'ottenere il valor militare e la politica con
sotto di lui. Che però a noi una piena
giustizia [illegible] del di lui carattere, sarà che

sorrà che mio malgrado io mi faccia a darne
quella che risguarda questo punto essenziale e
che d'altronde non sarà per riuscir legittimamente
ingegnarsi che da chi ci considera giurico degli
intimi considerati che egli lasciapè morendo.
Comunque siasi io mi lusingo di poterne fa-
re in maniera che da chiunque sarà potuto co-
noscere il suo zelo non sarà stato
da essere tenuto in conto anzi di sovercheria
mente riservato che di passionatamente ragg-
iato. E già quasi da fondo di costume
di religione di pietà devo che sappia tale da
poter partecipare quello d'ogni osservante cla-
ustrale, dirò cosa che mi si dovrà di largo
accordare da chiunque abbia trattato in
casa e nelle civili conversazioni, da chi
l'abbia con riflessione osservato in chiesa
e nelle sacre funzioni, non che da chi abbia
avuto l'agio di riflettere sul di lui riserva-
tissimo contegno nella conversazione, e altresì
divoto raccoglimento nel ritiro. Imperciocchè
a questo principalmente tornato che fu in patria egli
si diede; e se non lasciò mai di coltivar con tutto
il decoro, e con più dolci modi e gentili la compagnia
a quello però di mostrò egli grandemente che questa in
essivamente portato. E se la sua casa è in sandaniello, e in altra era il centro della nobile ospitalità
per tutto il paese, in sandaniello quello della giornaliera conversazione; adempiuti i primi uffizi, e data
destramente ritirarsi a quella dei libri e della orazione
nel suo

nel suo aggravamento. Quivi sostenne com-
battuto da ogni cura domestica, attendendo
egli alla lettura delle sue libri di edifica-
zione, o di erudizione: e talora accondendo la
naturale inclinazione alla poesia, rendea qualche
frutto di sacro, o morale componimento. Ma es-
sercizio della divozione era per lui il domestico
Verso il mezzo di questo suo vivere rinunziò alla
sua Signora, sino il governo di amministrar colà ma-
turo anche l'assegnamento che per sue proprie oc-
correnze avea dalla casa, riserbandosi la briga anche
di vestirgli chiedendo alla occasione quel poco
che gli occorreva per sua divozione. E con questo
altrettanto altrettanto doppiando quanto edifican
te tenor di vita in età di 83 anni venne a finire
la sua colla morte del Giusto tra le braccia di suo figli
uom consumato in questo mestiere di vecchio di buon
fattore.

Buon Zenobio nella

Emolo a dì grandi Fratello dà non nel vestire
n& costume almeno 2 nella Età Siccome in
giovenzà aveva cercato d'essere nel valor mi-
litare, fù egli il Co. Orazio dacchè dal mi-
dar servizio, si ridusse alla quiete, e alla vi-
gnorile della sua Patria. Aveva egli prigio-
venti fatti col Co. Antonio di Strassoldo Capita-
no del Reggimento Ungaro [illegible] Co-
prima visita che ~~fu~~ ~~a questa compagna~~ fece
vecchi amici fossero. Poi a fare al Generale
di lui visite: questo buon vecchio, dopo i primi
complimenti colla numerosa compagnia trattenne in
discorsi buona parte di trattenne piacevolmente
di questi due vecchi amici, e commilitoni. Torna
to in patria col Fratello nel Reggimento della Pa-
tria, che a lui fu affidata il Co. Orazio fù dagli
dallo Eccellmo Senato de' 5. Dicembre 1703. gra-
dato al grado di Tenente Colonello. Quindi co-
me tale dal Provveditore Flangini nell'Agosto
del 1706. fu destinato comandante del Battaglion
della Cernide di Verona, e seguì a servir il suo
Principe con onore e decoro finchè cessato il
bisogno si ritirò anch'egli alla quiete della pa-
tria in seno alla quale si dilettò talora di
esercitarsi nella Poesia Friulana, colla grazia
della quale n'era certamente distinto l'età precedente
il di lui Zio materno Conte Ermes di Colloredo
di cui ho avuto d'averli veduti in mano alcuni Canti
della Gerusalemme tradotti in nostra lingua.

Bene degni Nipoti di questi tre Zii furono i conti Carlo ed Eustachio, che il co. Vicenzo suo minor fratello troppo anzi tempo mancato, lasciò loro, oltre una amabile consorte conjunx ejus e figlie di quella fanno i loro Madrone, che ai quei giorni fiorivano tra noi. E a lei però con quello della casa in ogni fortuna lasciarono essi il pieno governo, ch'Ella usò, riserbandosi il sol diritto di premiarli edificando colla dignorità e cristiana loro condotta. Quale si fosse l'egregio delle premi pel loro cuore, nol so manifestare questo, e di tanto il succesivo: tutte quattro le figlie si ritirarono nei Monasteri, la prima di Aquileja, dove nel maggiore di cui fu la quarta in quello di S.ta Chiara in Udine: e vi fecero quella decorosa ed edificante comparsa, che vive ancora con plauso nella rimembranza di molti. Il conte Eustachio portato sin da giovanetto dallo stesso spirito visse a suo tempo l'abito chericale; e fu in questo fu sempre Onore, da gioja, e Esempio del nostro Clero, dacchè fu tempo fu fatto canonico d'Aquileja, in mezzo a quel venerando ceto, che cotanto allora giovava, quasi a raddoppiar il dispiacere di vederne spento ne era il decoro, e la splendore. Ma egli non dovea trovarsi a quel disastro: che comunque fosse l'ultimo ad entrarvi pacificamente già maturo per entrar in quello, che non è suggetto alle umane vicende. Io non posso dirne di più, nè di lui parlando, discendere a particolarità, ignare, tanto l'angelico carattere di questo cavaliere,

perchè

perchè non potrei fare verun stima di opinione quella riserva che mi sarà prescri-
va dalla modestia, di che sarà debitore dove vedo,
ovvè facessi, come altri, larghe parole di chi nella
prima età gli confidasse di ottenere a parte della
aurea sua educazione, e grazia della intrinsima sua
confidenza. Intanto

Il Fratello maggiore Co. Carlo era stato spedito
al Collegio di Navarra in Bologna ove di quei gior-
ni avea fatto eretta agli Equestri Studi, parte de'
quali riuscirono a grand'uomini del nostro Co. Carlo
Filippo fanno valere massime nello studio della Poe-
sia Italiana, in cui aveva egli ereditaria lon
disposizione ed un finissimo gusto, come che poco
ne di esercitasse. E tuttavia il suo giovanile scritto nella
merita alla Arcadia sotto il nome d'Artido vin nel Catalo-
go che pubblicò il Crescimbeni (T. II. p. 267. Ed. Ven.
Per dar successione conveniente alla casa nel matri-
monio, prese egli a moglie la Contessa Francesca San Bonifa-
cio, la quale questa ebbe in capo alcuno la con-
solazione di vedersi nascere un Figlio, non ebbe
più mai d'altra prole. Mancomale che questo
solo avia valuto per molti, se non avesse avuta
la disdetta di non potersi avvalere almeno della stima
e cima sua consorte; onde egli ebbe il vantaggio
di vivere vedovo per lungo tempo in gran casa, ha
il ragionevole romanzo di dovere assettare
che un asso sui resti sperto il suo.

"Dii talem avertite casum" Fin. III.
Il Gli placidi servate pios v. 410.
E noi con migliore augurio rimettiamo a
dir del Co. Carlo quel poco che ne gli stessi
riguardi, onde fummo stretti, e conto della sua
vita, ne potremo dire. Morta la Madre
restato coi Zii Antonio ed Orazio dovette
addomesticarsi il governo della casa, che

che avea sempre abborrito, e che quanto di lui non aveva a fingere se non vi è continuar il vecchio istituto di emulare la virtù e schiva na condotta, per cui è per lo più vedesi i suoi modi e gentilezza essa distinguersi tra' suoi. Fu deputato della Patria in lunghe turbidi e calamitose, nei quali però non cimentò meno della prudenza e destrezza che egli fornito a rimanere con decoro. All'occasion del passaggio che ebbero a far gli nostri Greci e Truppe turbinache e nell'andare e nel tornar di Lombardia nella guerra fu eccezione di persona fu egli destinato a commissario alla Ponteba ed Tagliamento; ~~e vi mise cauzione~~ ; e sostenendo l'incarico con fermezza uguale alla destrezza seppe a ricevere con applauso, e ricevere soddisfazione.

Carte II.

I. Prosapia de' signori di Varmo e Pers
II. e personaggi più distinti della medesima.

III. Antica di Varmo.
IV. Fonda lo spedale pei pellegrini in S. Tommaso.
V. Particolari osservazioni sopra questa Fondazione
VI. Arquino fratello d'Artico
VII. Arquino figliuolo di Artico.
VIII. Federico in Vienna ha consiglio con Ezzelino; e in Verona alla presenza di Ezzelino, Alberico, Riccardo, Guglielmo, Salinguerra, Odo di Gianvitale
IX. Osservazioni sopra tal Atto, per conto del Parlamento.
X. si rinfrancano coll'istesso, dell'Atto stesso.
XI. si pone ad illustrar le cose di Arquino coll'appoggio delle carte
XII. Trovasi che a favor d'Arquino si cominciarono le cronache
XIII. Arq. si distingue sotto Raimondo, come avea fatto sotto Arq.
XIII. Arq. al fianco di R. che riceve gli omaggi del Re di Boemia. Assiste alla conferma del quanto si è detto nell'Atto del Parlamento
XIV. Arq di nuovo al fianco del Padre, come Parlamentario, come Ambasciatore
XV. Spedizioni per Soria
XVI. Pratiche, azioni di G. verso Arq. e provvidenze politiche di questo
XVII. Disposizioni Germaniche di Arq.
XVIII. Arq. viene posto al governo di R. Da far la stessa figura. Investiture da lui conferite, e osservazioni sopra tal prerogativa.
XIX. Arq. viene podestà di Cividale
XX. Altre particolarità domestiche di Arquino.
XXI. Federico fratel d'Arquino.
XXII. Federico figlio d'Arquino
XXIII. A quale di questi due appartenesse il sigillo del n.° I.
XXIV. Sigillo di Federico d'Arquino in cammea.
XXV. Sigillo di Pietro di Pers
XXVI. Notizie di Pietro di Pers.
XXVII. A rilevar la continuazion del lustro della famiglia si ricorre ad altri documenti, ma voci convocazione parlandosi del Parlam. mal intesa
XXIX. Niccolò di Federico, di Talmo di Valter-

Valtrippa 4° Figli di Pietro. La voce Convocazione, qual intesa

XXX Francesco di Detalmo

XXXI. Odorico di Francesco

XXXII. Antonio di Detalmo

XXXIII. Giovanni di Detalmo, e Bernardino di lui Nipote

XXXIV. Il Cav. Antonio di Girolamo.

XXXV. Il Cav. Fra Ciro di Giulio Ant.°

XXXVI. Il Cav. Fra Girolamo di Carlo

XXXVII Co. Antonio di Carlo

XXXVIII. Co. Orazio di Carlo

XXXIX. Conti Carlo di Eustachio.

XL. Co. Vincenzo di Carlo,

Contingenza della Dissertazione.
Parte prima.

I. Pregio de' Vigili antichi coll'Arme Gentilizia.
II. Origine, e multiplicità delle Nobiltà.
III. Moltiplicità di Castelli in Friuli
IV. De' Feudi, e del Parlamento già quasi bisogno del soggetto.
V. Condizioni richieste ad ottenere Feudo nobile,
VI. Nobiltà originaria richiesta a conseguir Feudi giurisdizionali
VII. Tutto ciò verificato in Friuli.
VIII. Nova vergente di lustro pei nostri Feudatarj dal Parlamento.
VIIII. Delle Divise, e Denominazioni dei nostri Feudatarj
X. Dell'Arme, Insegne Gentilizie
~~XI. Delle Armi de' Vigili di Udine in particolare.~~
XI. Delle medesime di quella de' Vigili di Udine in particolare
XII. De' Vigili giurisdizionali, delli Giudizitici.

una debita virtù: e intanto non v'ha in Friuli almeno, chi non veggia in voi, e per voi verificata, quella verità detta che

1. Fortes creantur fortibus et bonis. Hor. l. 4, od. 4.

e non rappresa quanto vi riaccenda sempre distinto e ne' pubblici primeggiati maneggi così della Città, come della Patria: Nè io d'altra parte, più che ammaestrato quale sono, potrei sfuggire la taccia di poco avveduto, se nelle chiarezze degli Elogj, che con studio e zelo rendo alle Memorie de' Personaggi viventi del vostro gran Casato, quello ottenere vi presentassi, che antichi particolari riguardo per voi, quasi per malaugurata opinione, che avesse ad essere l'ultimo, di cui ne dovesse tramandar la memoria alla più tarda posterità.

17. Nov. 1794

[illegible]	Co. Orazio di Carlo.
XXXIX.	Conti Carlo di Gustachio.
XL.	Co. Vincenzo di Carlo.

Resterebbe che a pieno ed esatto compimento di questo qualunque siasi mio lavoro io mi rivolgessi a Voi ornatissimo Sig.r Co. Vincenzo che siete unico argomento della vostra gran Prosapia di cui quel tanto che potrei qui dirne di vantaggioso ch'è a conoscenza di ciò che con tutta la Nobiltà Romana de' vostri antenati dalle due ultime età da voi calcate, dal quale voi vi siete fatto un preciso dovere non che un vero pregio di emularne la signorile e cristiana condotta che d'ognuno istruita colla più attenta educazione è così già vive parlanti esempj. Ma nè la vostra nè la mia modestia soffrirebbon che io mi distendessi quanto potrei dire, mentre Voi siete tuttavia nel fiore della età virile; e intanto non v'ha in Frusino alcuno che non vegga in Voi e per Voi verificato quel celebre detto che

Fortes creantur fortibus et bonis Hor. Lib. IV. Od. IV.

e non vi aggia quanto vi riate sempre distinto e ne' privati e ne' pubblici maneggi così della Città, come della Patria. Nè io d'altra parte più che ottimamente qual sono potrei sfuggire la taccia di poco avveduto, se nell'intendere parole degli Elogj, che vorrete tessuto e all'uno delle Personaggi distinti del vostro gran Casato quello altresì vi presentasse che avesse avuto parte contraria per Voi, quasi per malaugurata opinione, che avesse ad esser l'ultimo di cui si dovesse tramandar la memoria alla più tarda posterità.

17. Nov. 1792

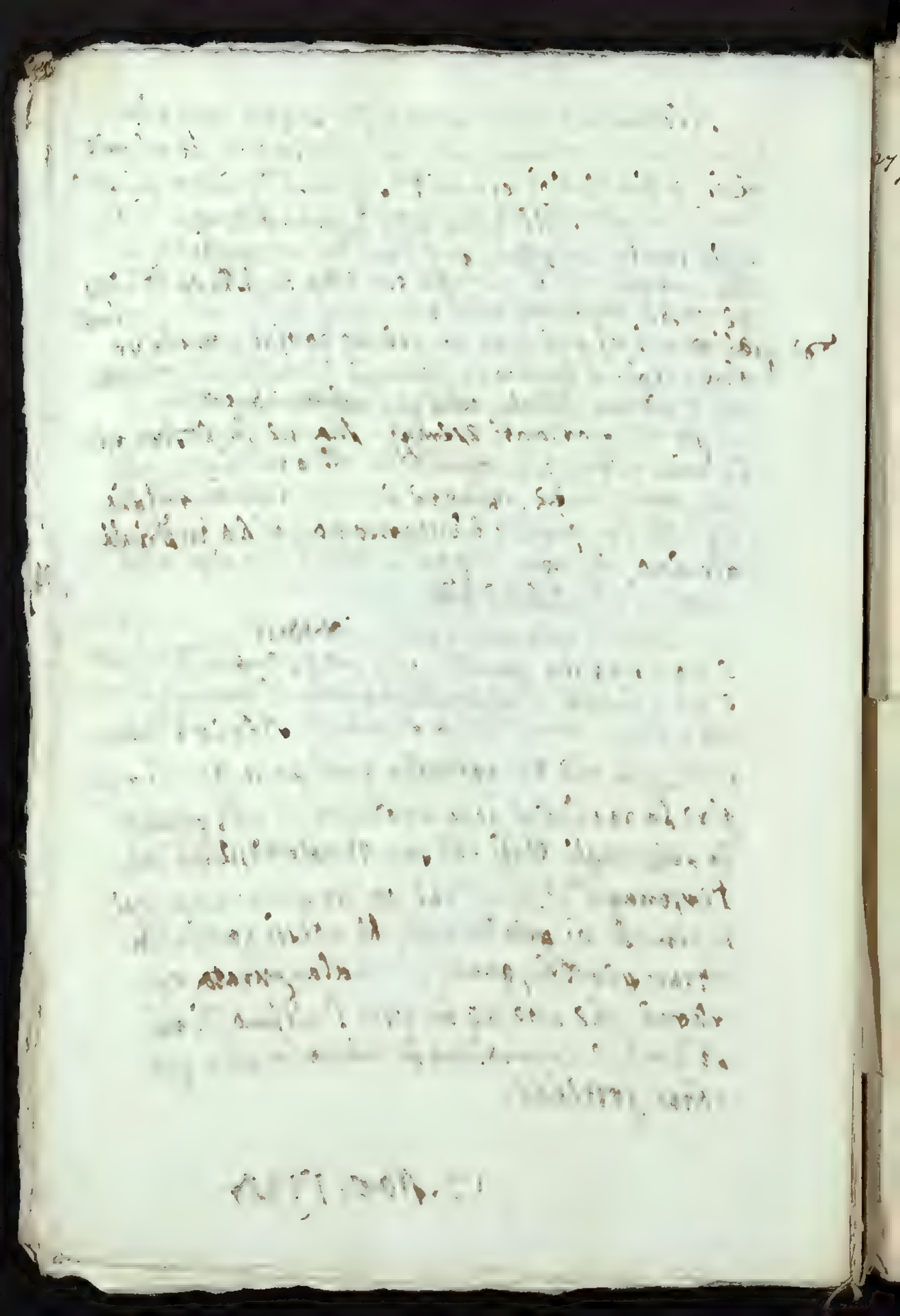

27] (s'aggiunga)

Per la Posta

Fermata dalla Direzione
De' Generali Ministeri del Regno.
Segnata dal Sig. Duca di Pisano

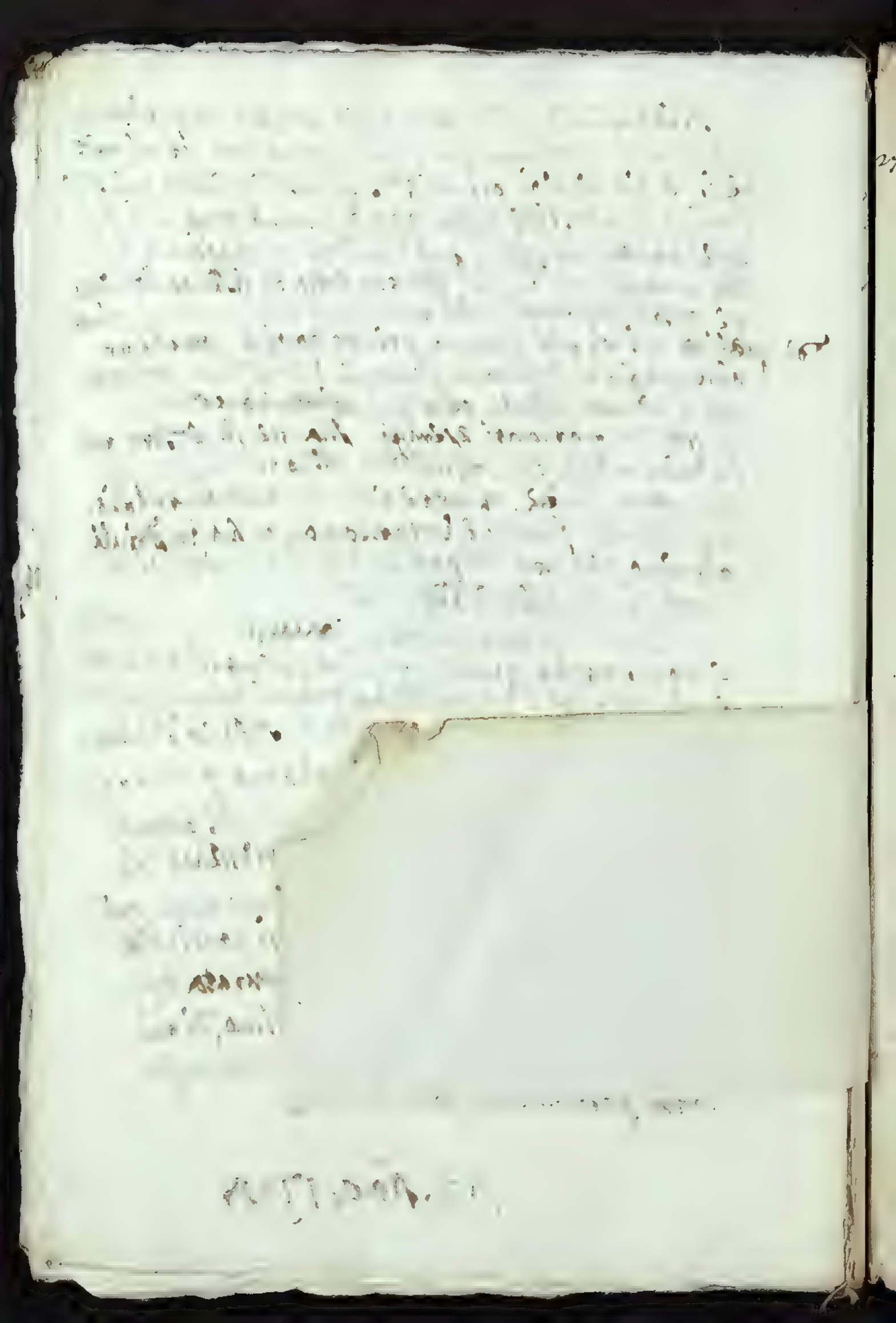

27] (s'aggiunga)

Per la Posta

Fiorenza Sotto di Settembre =

De' Guardiani della Porta

Segnati dei Mag.ti Dieci Pisani

E quanto alle corse del Palio ~~cavalcate~~ il trovarsi
aperto vi in dai tempi almeno del Patriarca Pagano, rifondosi
~~confermato~~ parte di questo Consiglio sotto li 30. d'Aprile del
1350. in cui si stabilisce, che si abbia a tenervi,
anni dopo di pr. di tal mese si eleggano con altre presidenti a tal
~~funzione~~ ~~deputati~~: ed quale si costumava di fare il dì di
S. Giorgio, Protettore della Cavalleria; ~~e tenerne proposta~~ onde
vendovi nato intoppo l'anno 1367. ~~vinti proposte~~ sotto li 31. d'
Aprile si mise parte per provvedere, e otto giorni dopo con
altra si decretò che nessun cavallo vi si potesse far correre,
~~se non montato~~ se primi non vi fosse montato il suo ragazzo
su tal piede camminarono le cose vi in avvenire. E quando
spento f

E quanto al corso del Palio, con Cavalli
il vi troviamo aperto vi in dai tempi almeno
del Patriarca Pagano, restandovi la deliberazione di questo consiglio
sotto li 30. d'Aprile del 1350. in cui si stabilisce, che abbia a tenervi
ogni quattro anni dopo di pr. di tal mese vi si eleggano con altre
~~non~~ Presidenti, come si fa in quella, che fu presa l'anno 1367.
nella quale si aggiunse il diritto, che nessun Cavallo vi si potesse far
correre, se primi non vi fosse montato il suo ragazzo: condizione,
~~che osservata~~ rispettata in tutti i Capitoli, che di regolazione
di tal mercato furon da essi li 30. Aprile 1350.
d'ch vedi poi in essa legge ~~[illegible]~~ ~~[illegible]~~ ~~maggior~~
~~Capitolo [illegible]~~ allorchè il maggior Consiglio
fissò, e stabilì ~~[illegible]~~ [illegible] Classi di Cavalli e varii
propri Capitoli, e più l'anno 1369. il dì sesto di Settembre (29)
Intanto dalla metà del secolo XIV. in cui si cominciano ad
incontrar le memorie di questa festa, che regolarmente si tenne fino al principio
del corrente, la veggiam tenuta talvolta ~~interrotta~~ differita dal allora ~~sospesa~~ [illegible]
~~non mai però dismessa~~: tale rendo stato l'impegno della

Città nel Savonese, che [illegible] l'anno 1497. giunse fino a ricevere
[illegible] un ambasciatore al suo Principe affine di non vedersela
trasformata. Si faceva questa regolarmente il dì di S. Giorgio
[illegible] qualche [illegible] intrigo, o conversevolezza s'egli
o d'offrire, come nel presente essendo stato, e nel quattrocento
dodici s'ebbe a disfare, [illegible] questo regolarmente il
dì di S. Giorgio Nel contesto di questo [illegible] in cui più che
incontrarsi, venivano ad aggruppigli i loro cavalli, costumò di
proporr premj anche a quelli, che amassero di correrci a piedi
a gara, [illegible] cui posse in cuore
di esercitarsi dell'asprezza quel giuochi, i quali volessero
distinguersi come Balestra [illegible] il maneggio della quale a' tempi di cui non men fu l'altra, che
di sangue illustre Conte Jacopo di Porzia, venuto ad essere uno
dei più frequentati, e da cui più lodati esercizj della nobile
gioventù nostra; cui degli piacque non lasciar di raccomandarla nell'
ingegnoso trattato, che intorno alla signoria dell'arte dei Giochi
è uscito ed indirizzato a' suoi Concittadini [illegible] Come
pur questo stesso venuto ad essere anche più [illegible] degli altri necessario, e fu ciò nelle altre [illegible] della Provincia
già usitato; così [illegible] a vendicarsi più
istruttivo, e più [illegible] l'invitavano, [illegible] vicendevolmente, e vi si [illegible] i concorrenti [illegible]
Altro giorno però tra qui destinato [illegible] quello
quale [illegible] dal principio [illegible] e dalle medesime
che noi abbiamo [illegible] dal principio del quindicesimo secolo perchè
[illegible] non sempre fosse [illegible] più quello di S. Giambattista (38)

Intanto ègli riporta questesto [illegible] dell'Imp.le al primo
di Aprile dell'anno 1536. ma da esso inviato Estratto
dei Libri de' Camerlingi della città fatica
un inchiostro, e non men che di molti quelli ed
altri studj della città tutta è spesso di vigilia
mento ed affetto della sua più preziosa memoria Bucentoro
Patrizio ed Accademico, io Ferro, che ciò non potè succedere
prima del Febbraio di quest'anno; mentre oltre al segnarsi
quivi precisamente in tal giorno l'arrivo dell'Imperatore
intendiamo da precedente partita, che ritornasse ai
suoi comperato lo scarlatto, onde si fece il manto, di che
al suo ingresso in città fu regalato l'Imp.e come anche
anche il nostro storico: il quale passa sotto silenzio il ritrovar
che fece [illegible] Friuli quest'Augusto nel mese di Luglio, onorato
da Francesco e Lazaro Savorgnani con quanti cavalli si poterono
unire nella città (39). Entro questo mezzo, cioè un
mese circa prima che [illegible] partisse l'Imp.e
incominciano dal nostro Estratto, che per ordine del Consiglio
era stato dato in Rialto Nuovo uno Steccato per occasione di
Duello tra detto Nicolò Tedesco, e Nicolò de' Conti Fiorentino (40)
per qual cagion poi ciò seguisse, o se [illegible] fosse corretto a torto
da Burla, o pur da senno, argomentar non si può da
quanto brevemente qui ci si accenna, potendo pur troppo
essere stato vero Duello pel costume che allora correva tra
Principi e tra le Città, di accordar campo franco ai Duellanti.
Nè essendo stato vero, io mi farei mal avvedendo, che non potesse
ripigliarsi appiccato per l'uniformità dei nomi de' Duellanti, sapendo
che trent'anni prima per l'uniformità delle Armi un altro in Padova
[illegible] travolato tra il nostro Leonardo Arcoloriano, ed altro
Signor Tedesco (Pad. p. 354) (41)

varia
[illegible]
onde ripigliar
un [illegible]

alle

[illegible]

Ci Avinci però, che già di queste qui si tenesse questa
qui di un altra si trova memoria in questo stesso Secolo.

Avinci però, che già di queste, conciosiacosa entrato già nello stesso Secolo di un altra si trova memoria, che si fece in San Domenico, e fu una Giostra: della quale altro non posso dire, se non che leggi in quella Piazza fosse la steccato o l'ultimo d'Aprile, o i primi di maggio nell'anno 1408. e che v'intervenne molta Nobiltà: dal che possiam ridurre, che non fosse stata così indifferente.

Nel Seicento da che a poco questa Città con tutta la

Nel Seicento poco dopo le sopradette solenni Feste questa Città con tutta la Provincia

La famiglia Marchesi, che di qua venisse, pienamente non apparisce, e più

Se richiesto, o si magnificenza, tra l'altre grandiose idee che concepì

nella persona d'Antonio, il quale, e quanto ci ne apicare un chiaro

scrittore di questa età ( ) non fece mai cosa, che non fosse congiunta

con la cortesia, con la liberalità, con la magnificenza, e

grandezza dell'animo, e si piccava d'impiegare le sue molte ricchezze

in delle più grandiose idee, tra l'altre ch'ebbe e ciò conceputo, fu

effettuò una di fra queste

E questi non furono gli avvenimenti, nei quali [illegible] nuziale

[illegible] e privato e pieno di ogni altro [illegible]

E questi non furono gli avvenimenti, nei quali più che in altri, come in

feste e nozze, e privato e pieno di ogni altro [illegible]

Socrato, cioè il [illegible] Alfonso Antonini chiaro allor nelle Lettere, e chiarissimo

dappoi nelle armi, poiché vedete la sua Donna vera Eroina nostra Duce

destriero

Venne con [illegible] il terzino, e colto

E questi furono che furono gli avvenimenti

Passato però appena quel periodo, ne incontriam veggiam una assai rilevante e perche non era mancata giammai di ricorso d'incontro con ogni sforzo che non vi mancasse. Furon questi il conte Adriano di Porpone, e il capitano Edoardo Ugoni del seguito del conte Rangoni, governatore per Venetia, Governatore delle genti d'arme in Friuli, e sopraintendente della Milizia del Paese: e si azzuffarono a tre colpi di lancia, e cinque di stocco contra venti Cavalieri friulani, come ne fa fede il Fabrizio (Sal.) 1551.

Del poi l'esempio di tal cosa avuto quelle infisso alcun contano nell'insigne deliberazione che si prese dal Consiglio ai xxi. di Marzo dell'anno 1567. [illegible] maggior vicinanza del tempo ce ne potrebbe di leggieri mettere in sospetto, se non sapessimo altronde, che chi la propose e sostenne, [illegible] per concepire, e giustificar quella cosa che a maggior vantaggio e decoro della Città, di somiglianti casuali ricorsi non avea mestieri. Questi fu il gran Cornelio Frangipani, uno dei più saputi Cavalieri, de' maggio addottrinati Giureconsulti, e dei più eloquenti Oratori e Poeti di quella Età felicissima: nella quale la Nobiltà anche fra noi parea ad altro non volesse applicare, che alle armi, ed alle lettere. In fatti da tutt'altro principio egli prese motivo di proporre questa cosa, e per l'onorevolezza medesima, per la necessità di aggiustare le Fortificazioni, nelle quali fosse ogni speranza di difesa, dopo che era svanita ogni speranza di veder fortificata la città: progetto, appunto nel tempo della Magistratura di lui dopo molti maneggi, e replicate esamine era caduto [illegible] [illegible] [illegible]

proponè al consiglio "che in vece di correr i Palij ~~che~~ ~~si~~ ~~soglion~~ ~~correr~~ correr si sogliono in q.ta Città. a' 24 d'Agosto di S. Borgio, si debba far una Giostra libera p. tre anni prossimi futuri, cominciando nel 1568 il med.mo giorno di S. Borgio coi due seguenti, in mercato Vecchio con arme di battaglia a tutto ferro, et con Lucci, spade, e Lance come ne le giostre si costuma comunem.te In seguito a questa p. ogni conto. Ben conosciuta la Parte, che ingiustar però si doveva colle stesse parole, fece egli succedere ~~un~~ Capitolo un Capitolo rivolto a' assicurare il premio di una catena d'oro del valore di sessanta Ducati al primo Vincitore, di una spada dorata con cinta, guarnita e fornita del prezzo di venti Ducati al p.o, ed altri xx. per regolazion della Giostra: dai quali ~~capitoli~~ ~~della~~ ~~Giostra~~ ~~fu~~ ~~tolta~~ ~~via~~ ~~quella~~ ~~parte~~ ~~che~~ ~~parlava~~ ~~della~~ ~~lancia~~ ~~e~~ ~~giostratori~~ ~~giudici~~ ~~mezzi~~ ~~lance~~ ~~cioè~~ ~~che~~ ~~in~~ ~~essa~~ ~~Giostra~~ ~~d'incontro~~ ognuno in cognizione, che l'intiero ~~mezzo~~ quel vegga Corredo a' Giostratori prescritto, anzi perchè ~~non~~ si ~~acquistassero~~ addomesticassero, che fosse accaduto a' servirsene in Muschia d'incontro, vi si ~~richiedeva~~ voleva.

La. Ora che nei tre ~~prossimi~~ passati anni ~~passati~~ anzi in altri susseguenti ancora ~~dopo~~ fosse messa ad esecuzione una tal Parte, ed che conseguentemente si vedessero in apparecchi giusti Giostre, non si ne può lasciar dubitare alcuno ne' la convenevolezza della med.ma, ne il stanzo, con che fu accolta e presa: e nulla non dirò della voga che in quei tempi avevano questi ~~giovani~~ cortesani ~~dotti~~ ~~che~~ ~~fanno~~ ~~acquisti~~ ~~questi~~ ~~cose~~ ~~dotte~~ ~~e~~ ~~pulite~~ ~~di~~ ~~Pali~~ ~~ecc.~~ Contuttociò che gia che non avesse ~~alcun~~ tale maggior durata di quella che probabilmente avea avuto l'altra contro il Capo, e dei Giri maschile delle donne, che a coronar della sua, se non d'altro, di questa stessa medesima Magistratura è proposto di ~~legge~~ ~~nel~~ ~~presente~~ ~~Consiglio~~ ~~e~~ ~~giuoco~~ ~~nel~~ ~~luogo~~ ~~dove~~ ~~sarà~~ ~~il~~ ~~luogo~~ ~~della~~ ~~Fiera~~ ~~di~~ ~~Agosto~~ ~~e~~ ~~di~~ ~~Marzo~~ ~~ordinariamente~~ e di Marzo. sotto nella ~~medesima~~ med.ma riduzione; nella quale conviene la giunta vegnenza, che nello statuto del corso dei Pali si fece otto anni dopo, cioè al xxviii. di Aprile del 76. seguita da altra dell'anno appresso. e di vero, che questo esercizio tornasse a prender la mano di quel della Giostra, dove e quanto ottimamente operato, ci ne deve convincere la riforma degli antichi Capitoli, fatta dal Consiglio minore li 24. Agosto 1589. nella

quale [illegible] a vendervi [illegible] più facile, e più
frequentato di ciò che era l'antico rigore, e vi trasportò a che primo
Londrino dopo la fiera di S. Cancioppo: cose tutte, che indicano già de
la grandezza della città, di rimettervi in fiore —

— Nè da quel tempo in poi ci è egli [illegible] accaduto d'incontrare indizio
alcuno di Nobiltà favorita dal Pubblico [illegible] dove
del corso di Italy abbiamo veduti [illegible] documenti e in quel secolo e
nel seguente fino al principio del nostro.

Ma se ciò d'impedire il favore della città, non ciò però agli
occhi de' cittadini, che oltre al potere aveano cuore di fare molte cose vera-
mente signorili. La famiglia Marchesi, che di quei tempi
aveva saputo tenersi all'unica sicura via di fatica, tra l'altre grandiose idee,
che l'era di ciò concepì ed effettuò quella di invitare all'occasion delle
nozze di Martino unico Rampollo di essi, con Lucina Sovergnano [illegible]
[illegible] non solo la maggior parte della
Nobiltà del paese, ma gran moltitudine di Gentiluomini forestieri di
molto valore d'armi e d'avvi, e di tenere grandi, e nobili Torneg-
menti, facendovi come d'intermedio a quelli recitare l'Elpina Favola
Pastorale di Rinaldo Rinaldi, colla cui Dedicatoria che ne fece [illegible] ci è qui piaciuto
di riportarne [illegible] colle sue stesse parole la relazione. E quegli non forse gli armeg-
giamenti, nei quali [illegible] fatti d'occasion di Nozze, e in arringo privato
potè sembrar meno di ricevole, che v'intervenisse qualche dimostrazione di
quei tempi, e in cui
la Veneta Accademica [illegible], cioè il conte Alfonso Antonini chiaro ch
[illegible], e chiarissimo [illegible] di [illegible] nobilissimi
Giostratrice, sopra [illegible] destriero (Vaugue nel 40. cronaca Cittadina Manoscritta di M. 14. esp.
[illegible] [illegible] dardi [illegible] con l'asta il saracino scolto (50)
e il Veneto altresì, cioè Giuseppe Salomoni, la sua presente ed una Giostra (51).
& la Dama [illegible] [illegible], in persona di quella degna [illegible]
Sovra nobil destriero, che novo Atlante. (52)
L'amato suo Cavaliere, che in una Giostra si distinguea (53).

Questo privato favore però non valse [illegible], più quanto appare, nè allora
nè di poi a rinnovare l'uso, e la celebrità di quegli più signorili certami
nei quali aveano ripreso lor ascendente quei della Valle, e vi mantennero
in guisa, che sin oltre alla metà del Sec. XVII. io non vi li trovo [illegible] più
rinnovati, e ciò anche [illegible] non più che una volta sola. Questo seguì

l'anno 1659. sotto gli auspicij del Luogotenente Jacopo Foscolo: il quale onorò in appresso la Nostra con splendido convito. E questo è l'ultimo di cui abbia io incontrato preciso documento in quel Ruolo, benchè la voce de' nostri Vecchi ci assicuri d'esser corsa almeno un altra volta il fine del medesimo.

Trovo io bensì che in questo tre Nostre si radunarono in Cividale della Pra. delle quali radunate i Capitoli segnati l'anno 1632. della Pra. seguita l'anno 1674. dai 19. Febbrajo per cinque giorni consecutivi, vedendovi corso ora più ora meno sino a XII. Cavalieri. Ben sette giostre in giorni interpolati vi corsero, dal Pra. Foscolo agli 6. di Marzo del 1665. a terza, che contò sino a XVIII. Cavalieri, parte Cittadini, e parte Forastieri con tre i quali non si poi contrasse, e pel merito che poi ebbe nelle armi, e per la particolarità di che nelle Giostre sue adornò l'Autore, tacer quì non si può il colto Antonio di Signori di Pers. che vi sostenne il carico di Mastro di Campo che ci sostenne tra i primi, per la singolare celebrità, che nelle Lettere ebbe da poi, ed avrà sempre finchè vivino in pregio gli studj interiori, il chiarito Monsig. Filippo del Torre.

Non si in cotesti notabili intervalli, per qual che si fosse cagione, tra noi non si pensò a dar campo alla nostra Giovenili di segnalarsi nelle Giostre d'un Torneo; ch'egli pur vaga di gloria, e come questo, che

Dextro ne l'arme, di ne' pubblici arditi
Ancor non va scordar, anticamente

Questa Colonia esser di Roma uscita, (Volus. Pris. carm. C. 1. 54. 107. non lasciò di educarsi altrove, come avea fatto sino dagli antichi tempi in quelle discordie sconcie di Cesare e Pompeo, per l'esito così strepitoso, che tra Veneti, Padovani, Trivigiani, e Friulani l'anno 1519. si celebrò in Udine; e 2 in questa, che sopra accennammo, l'anno 1525. celebrossi in Venezia, dove che io trovo a buon conto nella lunga descrizione, che d'in Tedesco, e in Italiano abbiamo delle Giostre di Stanaco, e le Nozze di Federico Palatino del Reno, e Duca di Baviera con Renata di Lorena, che il già di Febbr. cadd. in Friuli pei suoi Cavallereschi guntigli, poi in Germania, in Spagna, in Africa, e in Ungheria pel suo valore, e finalmente morì in Toscana pel suo Governo di Siena, ebbe parte in giuochi varii Giuochi militari d'ogni maniera, che si fecero, e in uno degli Torneo rappresentò Cavaliere contro il Duca Ferdinando di Baviera. Non appresso che il Cav. Guido Conte della Torre Bergamasco dà

come io era stato l'aprile antecedente fatto guerra tra la Regina
e il Duca di Milano. Intanto dalle qui sopra mentovate Quintane
noi impariamo, che le giostre del nostro Paese non eran quali
elle più [illegible] e allora, e dipoi fecero ottimamen-
tare, d'incontro: conseguentemente più maneggevoli, e gentili,
e quali si convenivano al generoso sì, ma umano talento degl'Italia-
ni: i quali avendo a sfogare il loro marzial [illegible] rovello, diran-
meglio d'ingegni contro un finto moro, che contro un vero campione.
Il che come sopra accennai conferma l'[illegible] osservazione, che
alla nostra Italia sia toccato di ingentilir con tant'altre anche questa
Cavalleresca costumanza. E che in Italia fosse in uso la Quintana,
fin da' tempi di Brunetto Latini, di Bianco Bacchetti, e di Fazio degli
Uberti lo imparian dalle [illegible] de' quali nel suo Dittamon-
do ci narra, che

Giovani giardare alla Quintana
E gran tornei; ed una, ed altra giostra
Far si vede con giuochi nuovi, e strani.

Ma tornando alle nostre, nessun altro incontro ne incontro nel citato Registro, comecchè non ter-
mini già col finire del secolo, un altro, che fosse stato della stessa maniera, dacchè quale il dì di S. Giorgio
della città proposto e premio una Celata ad ornare quella stessa state
impiegate [illegible] oncie di argento [illegible]

Ma tornando alle nostre, nessun altro io non ne incontro nel
citato Registro, comecchè non termini esso che col finire del Secolo,
se non se quello, che fosse stato della stessa maniera, e che si tenne
l'anno 1446. il dì di S. Giorgio col premio d'una Celata, e ornamento
della quale erano state impiegate [illegible] oncie d'Argento. Ne di ciò
abbiam noi motivo di maravigliarcene, ove si porti il pensiero alle
calamità, cui soggiacque nel rimanente di quel Secolo il nostro Friuli
per le incursioni de' Turchi; i quali [illegible] volte si portarono il ferro e la
devastazione, costringendo la nostra gioventù a pensar anzi
che altro, che alle [illegible] più favorevole a queste
fu il cominciamento del Secolo seguente, pieno di [illegible]
e calamità civili, e di [illegible] straniere invasioni funestato da
pressochè universale rivolgimento: il quale se fu di mezzo

passaggiero ed efimero, non lascio però di trar seco, quasi
necessaria conseguenza, il desiderio de' consigli delle pubbliche
e private cose. Quindi è, che le diligenze finora usate non
mi è riuscito d'incontrare alcun documento, che prima della
metà di quel secolo vi sieno fra noi rinnovati questi spettacoli.
Che passato appena quel periodo, né viaggiani uno assai rilevante,
e che fra noi non mancasse l'esempio certo di Giostre d'incontro
co' suoi mantenitori, intendiamo con piacere, che questi furono
due cavalieri del seguito.

E perchè, se ne rinnovasse l'esempio almen della prima, non
ci verrà meno l'argomento, almen [illegible] quanto ho io potuto seguire,
d'un intero secolo. Cioè sedici, l'anno 1659. sotto gli
auspicj del Cardinale Giacomo Fabrizi, il quale la onorò con splendido
convito. E questa è forse l'ultima che si è veduta in quel
secolo. Sembra che allora Giostre prendessero mano
e corso dal Palio, e ciò seguisse principalmente dopo la metà
del secolo XVI. giacchè in pochi anni, cioè dal 1560. sino al 1619.
troviam informati, e ampliati i sopradetti antichi capitoli ben
quattro volte. Ma se [illegible] in questi notabili intervalli [illegible] qual
che ritrosse cagione
[illegible] non vi penso o par conveniente che nostri Fiorentini si segnalassero
nelle Giostre, e ne' Tornei, la mediocrità [illegible] non lascio di cercarvela
altrove, come anche fatto vino degli antichi tempi e in quella
così strepitosa, e bizzosa, che l'anno 1515. si venne in Treviggi, da
che [illegible] Veneti, Padovani,
Vicentini, e Friulani, e in quella che sopra accennammo celebrata
l'anno 1585. in Venezia. Imperciocchè io trovo a buon conto, nella
lunga descrizione che [illegible] delle Feste di Monaco fatte
nozze di Guglielmo Conte Palatino del Reno, e Duca di Baviera con
Renata di Lorena, che Marzio Colloredo ellettore già in Friuli pei suoi
cavalleschi gentili, e poi in Vienna pel suo Torneo, in uno di que'
Tornei ruppe tre lance contro il Duca Ferdinando di Baviera,
e ne uscì vincitore. E già s'apio avuto di ricorrere le private memorie
di tante illustri famiglie, che alla città, e alla patria fiorirono in ogni
tempo [illegible] e pro' Cavalieri, oltre al piacere di poterne opportunamente

coll'indole, e col talento dei Secoli: e se questi sono stati rozzi
ed in[illegible] Gran delitto un'aria [illegible]

che che sia di ciò, a me sembra almeno, che dubitar
non si possa, che avendo questa guerresca Funzione rico-
nosciuta l'origine dai Giuochi militari, e dall'ordine
equestre, che giovavano in Roma; e quindi gratificarsi
tra delle più illustri e più potenti Famiglie
dei giorni suoi, mossi alla stessa delle Trojane Guerriglie
i lor Progenitori. Fuor di dubbio egli è poi, che
quand'anche tutto ciò mettere si volesse al conto delle
Poetiche finzioni, anzi di quelle impostore, onde i nostri
Vecchi senza pericolo di biasimo si studiavano
d'illustrar e ingrandire le Genealogie delle Case, e Famiglie
a cui avevano alla parzialità; e d'averebbe non poco
ad accordare, [illegible], a tempi di
Virgilio essere stati in uso presso i Romani quegli
Equestri militari esercizj, de' quali o' ne fa a
questo luogo una così maestrevole descrizione: che se
è quanto basta all'intento. Per altro de' Gio-
chi ancora s'impariamo, che in quella città, che
dei costumi, e dell'impero del mondo era donna
e fosse stati in uso gli armeggiamenti, [illegible]
[illegible] vivi ad addestrare
la Gioventù nell'esercizio della Guerra: mentre
ci afficura avere ordinato Marco Aurelio, che
i Duchenti usassero spade intuzzate e
tronche con bottone, chiamate però da Seneca
Lusoria arma [illegible]

che però ponendosi mente alla minuta particolarizzazione,
onde il Sommo Poeta, senza che la convenevolezza
Poetica nel richiedesse, [illegible] la descrizione

passaggiero d'ogni uno, non lascio però di trar seco, quel
necessaria corrispondenza [illegible]
di privati
uni o
metà
d'oro
d'Iche
co' suoi
due Assi

E perche
'a vche
d'un
auspicij del
convito, e
Nicolo. Jortan
, e cogli Schiavi,
del secolo xvi. gli
troviam informati
quattro volte. Ma
che ritorne cagione
non si pensò a
neke Sicstre, e ne
altrove, come cosa
così strepitosa, e
Gregigiani, e Tri
Catino Ap. in
lungo Descrizioni
nozze di Papi
Renata di L
Cavaliereschi
Tornei in
e nel
di tante
tempo

e pro' Cavalieri, oltre al piacere di poterne opportunamente

coll'indole, e col talento de' secoli: e se questi sono stati rozzi
ed incolti, quelli altresì han sortito un'aria [illegible]
se gentili e colti, per fatto, che le arti, e i costumi sieno venute [illegible]
ed ugual mira [illegible] a nuovo splendore.
Di questi cambiamenti

29. d.o

che se per avventura si dicesse, nei quali primi reali e particolari

Dei
Diuochi Illirici
che hanno avuto corso in Friuli
Ragionamento
dell'Abate
Domenico Ongaro
detto nell'Accademia d'Udine
il dì 5. Febbrajo 1762.
all'occasione della solenne Giostra
quivi tenutasi li 5. e 6. del detto mese
sotto gli auspicj
delle [illegible]
dell'Illustrissimo Luigi Mocenigo II.
Luogotenente per la Patria del Friuli
e della Signora
Caterina Loredan Mocenigo
di Lui Consorte.

[illegible] Catterino
[illegible] ezzi pri
[illegible] li, perio
[illegible] forma
[illegible] pri. reuyo
[illegible] e d'ogni
[illegible] e quel accidental
[illegible] quella

[illegible] in corso i Diuorchi
[illegible]
[illegible] cioè
[illegible] rifatti insieme unitamente
[illegible] le a gala
[illegible] reuyi prezzo.
[illegible] illustri prove.
[illegible] aperto, e ordine
[illegible] tra la Diuersità;
[illegible] ere Basse
[illegible] to de' suoi
[illegible] ligi interessi non [illegible]
[illegible] senza trattenere

[illegible]
[illegible] il [illegible] dei reuyi
[illegible] particolari
[illegible]

giun[illegible]
circostanze [illegible]
[illegible] Dal [illegible] la Sig.ria [illegible] abbiamo [illegible] stato preso a
[illegible] la il campo Marzio, luogo destinato a' somiglianti esercizj, tal
la corre, che Friulani ci asserirono aver tenuta presso quella città [illegible]
l'anno 1285. [illegible] Conte di Gorizia, nella quale curiali intervenne
Vedi quinquies

passaggiero ed opinato, non lascio però di dar loco, quale
necessaria conseguenza [illegible]
di privati e
uni e
metà
dua
e Sche,
co' suoi
due Cani

E perche
'a vche
d'un
auspicij di
convito.
Dolo. Jovi
è corsi del
del secolo
troviam i
quattro
che vi fosse
nel Sirio
altrove, con
così stupi
Crisigiam
Catino IA,
Augo Dzi
Wojzo Ki,
Renata di
Cavaldesch
Dornai
è nel
di tanto
tempo

[illegible] e pro' Cavalieri, oltre al piacere di poterne opportunamente

coll'indole, e col talento dei secoli: e se questi sono stati rozzi
ed incolti, quelli altresì han vestita una aria [illegible],
se gentili e colti, ben fatto, che le arti, e i costumi vengan venute [illegible]
[illegible] con esso loro nuove grazie ispirando, e nuovo splendore.
Di questi cambiamenti

29. d.

che se l'avventura vi diede, nei primi reali e particolari
combattimenti ingenti e da ambe tre i Greci, e dal Turco e Saracino
tra i Latini non avessi a tener in conto di duelli, nè giostri poi
finti cristiani a mettersi nel ruolo delle Giostre e dei Tornei, perciocchè
chi essi già uni, come gli altri spogliati di quella mira, forma
rità e circostanze, onde si volser di poi e i primi, ei pel compo-
samente forniti; e sarebbe un pretendere, che l'origine d'ogni
arte e costumanza s'avesse a riconoscere da questo, o da quell'accidental
cambiamento, cui fosser elleno state soggette, [illegible] non da quella
qualunque si fosse reale istituzione ch'ebber da prima.

Chiede sia di ciò, egli è certo, che in Italia e fuor gran corso i Tornei e
le Feste militari, e questa stessa nostra [illegible],
[illegible] comechè
[illegible] vengan altre [illegible] di questo opportunità fornita, che a [illegible]
o aprono, o appianan la strada; ne ha sin da' remoti tempi preso
che d'ogni maniera de' mezzi e avuta vaghezza, e dato illustri prove.
Imperciocchè non solo ha essa e al corso de' Barberi aperto sodisfatte
e spaziose vie, e a questo dell'Palio inanzi la Torre;
ma di ancora altri più celebri, e magnifiche, tra quelle Feste
[illegible] il marzial talento de' suoi
più [illegible] figli di tempo in tempo secondato, e favorito. Senza [illegible]
nessun giuoco altro fondate cavalleresche, [illegible]
nella fatal mancanza di questa e di tante altre memorie dei tempi
più remoti portar ci potrebbono senza taccia di visioni parecchie
circostanze [illegible] quali ci fan pur cenno le nostre storie; [illegible]
[illegible] Dal che la sicurezza ci abbiamo d'esservi stato preso a
circolare il campo marzio, luogo destinato a' somiglianti esercizj, tal
la corte, che Giuliano ci afferma aver tenuta presso quella città [illegible]
l'anno 1185. [illegible] conte di Soissi, nella quale cavalleri intrapresero
bene giuocarli.

Mia intenzione non è di rimediare a quella fatal mancanza
in cui ci troviam pur troppo di questa e di tant'altra memorie
spetto ai secoli più rimoti, di tramandarmi in congiunture, [illegible] altro
che a parecchie assai fondate ci potrebbero portare lavoro tacciu di
visionarj non poche carpentarie rimarcate dalla nostra storia.
Lasciando anche da parte ciò che di storico trapelar ne potrebbe
dall'antico Romanzo sulla guerra d'Attila, il quale in punto di cavalleria pretende
potrebbe quel Libro, che si arrogasse l'altro della Tavola
Rotonda, da cui si vuol trarre [illegible] gl'Inglesi [illegible]
non che l'istituzione, la forma [illegible], e le leggi di questi Giuochi.
ci vorrebbe a esaminare il Cerimoniale, che in documenti del decimo
incontriamo presso a quello, e giovandosi col cenno, che fosse di
quei luoghi destinati agli esercizj militari; avrem tosto fondamento
di portar oltre quegl'intendimenti, che sin d'allora [illegible] acuto lor
[illegible] [illegible] [illegible] abbiamo. E ciò con tanto maggior probabilità e [illegible]
uno e [illegible] l'altro punto, quanto che sappiam da Giuliano, che nel secolo
medio e in quelle stesse appartenenze [illegible] dal [illegible] Conte di Gorizia
[illegible] [illegible] [illegible] [

gli dovremmo ridurre dai tempi barbari che precedettero quelli della
Tavola Rotonda, non che quelli della Crociata. Imperciocchè questa
ragione, per cui in quegli tempi si leggiermente introdotti
i giuochi cavallereschi, cioè ora per addestrare la gioventù nell'armi, ora
per dare un innocente sfogo al bollente talento, e ai frequenti trasporti
di mala, che mai non mancarono, come non
mancaron mai nè l'opportunità, nè la necessità di guerre;
per la stessa ragion dico, mossi credere, che siano stati usati in opera
nei secoli. Anzi poichè in questi tempi assai più che in quelli colti
e civili avea presso piede il furor dei duelli, e i litigi, non che
i gentili, si trovavano ogni giorno [illegible] favoriti di
leggi, o quel ch'è più, in apparenza almeno consentiti dalla Religione;
e ciò con ben maggior fondamento possiam argomentare, che l'una
certa e ben determinata in quelli un mestiere, la nessuna o poca speranza
del guadagno non doveva esser meno della vita; [illegible] per rendersi o
meno frequente, o men sanguinoso, o dai principi più savi, [illegible]
si pensasse ad introdurre, e dai popoli meno fieri ad abbracciare il sano
consiglio d'intertenere la fervida coltura giovenili con questi giuochi
e feste, che altro non avean di fiero, fuorchè l'aspetto. In fatti
chiunque rifletta in considerazione quindi la savia e moderazione
dei due Carlo, Magno, e Ludovico Pio, quindi la sopraddetta
loro legge rivolta se non a toglier, che meglio [illegible] a
a render almeno innocenti i duelli; s'accorgerà facilmente,
che a quei tempi almeno i Francesi [illegible] avrebbon dovuto portare
le istituzion della lor giostre. E ciò con tanto maggior fondamento,
quanto che dalla corte del Magno Car[illegible] Carlo
[illegible] uscirono quei sì celebrati
Paladini, che sono gli Eroi dei Romanzi, val a dire [illegible] libri,
dai quali abbiam tutto intiero l'idea della cavalleria. E non che
[illegible] decreti primi di Carlo sappiamo che ci dovevan esser questi tali nu
[illegible] in vari Regni d'Europa, cioè in quanti ne mosse
[illegible] Carlo, che ilustri negli spettacoli dell'armeggiare ci son rappresentati
dal Capidoro tutti i misti di giuochi d'arme: talchè quindi ancora [illegible]
si può dedurre, che nè i Francesi, finchè poser salire fino ai tempi
di Carlo, nè gl'Inglesi, tuttochè [illegible] si pretesero i primi d'inventare,
non han [illegible] diritto di farsi inventori di questi giuochi, [illegible]

si avesse a giatire fra le presenti nazioni, l'Italia medesima
maestra di quanto [illegible] degli stessi Galli figli di lei, si fan
belle delle altre, ov'anche si volesse, che cogli antichi abitatori
gli antichi costumi dalle si avesse perduti, potrebbe anche in
ciò prevenirle la mano, come quella che pur troppo fu la
prima a recarsi il giogo della gottica fierezza; e la sola costretta
a vestir colle piccole Longobarde Capicotto i costumi di quella barbara
Nazione, alla quale dunque si attribuisce il non men barbaro vanto
di averli introdotti. Comunque siasi, quanto io son
geloso dell'onore di nostra Nazione, perchè io sono Italiano, e
quanto stomacato di parecchi de' nostri che non la riconoscono, fino in istato
non di conoscerla, la sua natia, di doverne conoscere il vero pregio;
altrettanto facile io mi vanto in tal caso a ciascheduno lo si volesse
il ritrovamento di siffatti esercizj, i quali senz'altro non respirarono
dapprima che nell'Italica fierezza, purchè alla nostra Italia
non si voglia contendere [illegible] la gloria di averli ringen-
tiliti. Io so bene, che noi non abbiam avuti nè i Cavalieri della
Tavola Rotonda, nè i Paladini di Francia: ma so ancora che nei
tempi più rari il primo raggio che di là cominciato a diradare le
tenebre d'uscito dal nostro cielo, perchè appunto ci era, bene o
vinto, vestito e coperto. Anzi come [illegible] altre settentrionali costu-
manze niuna di [illegible] o agli Italiani
originarj, o ai Barbari Italianizzati di venir col tempo [illegible] mancando
e ringentilendo quella prima barbara fierezza; così riguardo a questa
ragion vuole, che quindi non [illegible] ogni grazia ne derivi, e
perfezione. Che se per avventura [illegible] di Troja, nè quei primi
rozzi reali e particolari combattimenti, che si riflettono da Omero
tra i Greci, da Livio e Plutarco tra i Latini, non avessi a tener
in conto di duelli, nè questi poi finti certami, e medesimamente nel circolo
delle Giostre e Tornei, perciocchè così gli uni, come gli altri spogliati
tutti di quella pompa, formalità, e circostanza, onde vi volle dappoi
e i primi, e i secondi sfarzosamente forniti, e varietà gaiile il trarre
[illegible] assai da ciò [illegible] vantaggio all'intento. Imperciocchè
le arti [illegible], e tutti gli adoperamenti e costumi dell'uomo han
[illegible] avuta, e l'altra seguire; una piena corrispondenza col genio indole

di cui

nè loro mancaron mai le occasioni di privati lavori, nulla
meno che i pubblici, e non anche più di quelli interessanti
alla vendetta. Per uguale motivo avremmo, che il voler aspettare
a giudicar l'idea delle finte singolari battaglie e dei tempi della
storia, e di quelli dalla pubblicata dal Re di Francia, quando ci giudicato.
visitarono Luigi Re di Lamagna, e Carlo il calvo in Strasbourg
dove li pose, come dicesi, a sedere, l'uno giuntò
a Cavallo attorno i gentiluomini del seguito dei due Principi: e non
è altro che un lusingare la presunzione delle Nazioni, Inglese, e Francese, quasi che ingiusto di cavalieri
tutto loro [illegible] e pel vantaggio di aver avuto chi lo scrivesse,
abbiano ad aver quello sfiancato che ora si crede. Ingiusto chiunque
abbia letto Virgilio, sentirà tosto il pensiero ai Lidi Trojani,
ordinati da Enea sul lido Siciliano per onorar i funerali del
padre, e che almeno ne porterà l'invenzione, come la
portano il Nekam, il Lasè, ed il chiffet. Avrà riflettendo, che
la giostra istituita in quell'incontro dalla Gioventù Trojana, quindi
dalla Siciliana [illegible] a me è toccato di vedere rinnovellata in uno dei più magnifici
spettacoli, che a nostri dì abbia veduto l'Italia, fu regolata
sulle idee dei Lidi Trojani, [illegible] prima d'allora però usitati in Troja
usitati, dovrà avanzar più oltre l'istituzione delle [illegible] e i fatti
delici intertenimenti. Che poi da Enea siano stati, con tanti altri
costumi di quella ramingo Nazione trasfusi, basta il riflettere, ch'esso
non pure fermò il piede in Italia, ma ch'ebbe inoltre la sorte
di vincerla signoreggiando. E che in Roma fossero in uso gli armeggia-
menti rivolti ad addestrare la gioventù nell'esercizio delle armi, il possiam
congetturare da Dione, ove ci apprende, aver ordinato Marco Aurelio,
che i Pretoriani e Gladiatori usassero spade rintuzzate e tronche con
bottone a somiglianza de' nudi mobili [illegible] chiamate
ferri da Seneca [illegible], donde si può supporre derivata quella
Regola [illegible] de' Torneamenti, di non usar già in essi di quelle
armi, che gli antichi Francesi chiamarono, [illegible] a Outrance, che
non divenissero da offesa, ma i Lor inventori, dettero essi Vaines Courtois

fino dai tempi di Carlo Magno la legge [illegible] e la 66. trà
le [illegible] quali avendo servito i Francesi [illegible] fu la terza di Lodovico Pio, e la 51. di Lodovico I. anche
nei Capitolari Vecchi: onde cum veritas et justitia, [illegible] combattendo i Duchenesi
o non mai, o di rado regnavano sempre; [illegible] è meglio vi dovrebbe in
questa Nazione risplender l'origine dei Germani rivolti o per tema nostra
del proprio valore, servia che avessero risentiresene l'umanità, e la ragione, la
quale contrastò sempre a questo costume barbarico anche in quei
tempi, nei quali [illegible] [illegible] dalle leggi, e [illegible] non dava il
[illegible] dalla Religione. Imperciocchè pur troppo egli è vero,
che siccome nei tempi invescati dalla Gioventù non trionfò mai
chi si dispera per sì, che la Religione del sempre venerabil
suo nome vi si coppia; così in questi, cui alla fiducia sorti
d'irruginire fin sotto il Cielo d'Italia, si cercò, e in qualche
maniera v'ottenne, di [illegible] introdurre e favorirli [illegible] quindi che però
[illegible] a bonaccia del costume del Duello non fu permesso come lo era
[illegible] innanzi, nè in alcuni casi [illegible] imposto dalle Leggi [illegible] promulgate dal
[illegible] [illegible] quali [illegible] [illegible] [illegible]

Accademici.

Conciosiacosache i militari esercizj lungo stagione abbian tra noi ceduta
la mano ai letterarj, ~~che mai non ebber dovuto~~ onde le
già presso di un secolo giacenti lettere han potuto, ~~sia stato~~ alquanto, all'antico splendore
~~meglio risorgere~~ e ~~dar~~ qualche gloria a nuova gloria ~~risorgere~~ rinnovellarsi,
& ragion vuole, che bramando or essi ~~di esercitare~~ & brieve tratto
~~grazie & di poter ancora~~ di tornarsene in campo, e chiedendo ~~grazie~~ però
~~grazie~~ & atto di grata riconoscenza, ~~qualche~~ cortese conforto alle ~~lettere~~,
& onorificate Lettere, queste se ne interessino per modo, che del prestato
servizio non abbian ozio a pentirsi, non che a muovere guerra.
Ed che tanto ~~più~~ maggior diritto han elleno in questo incontro di trarmi,
quanto che innocente è l'arringo, cui pensan di correre, e sì di
correre sotto un cielo, cui mercè la provvida cura di chi ne regge, non
seppe ~~da~~ & un secolo e mezzo ~~ostacolare~~ nissuna annebbiare il fiero
nembo, che già sì spesso gli si addensò all'intorno: onde vieppiù
non resti alle Lettere, di temere gli antichi danni, e le dolorose
vicende, & cui si lungo lovèzzi tra noi ora ~~vilmente~~ negligenza, ora ammutolita vigna,
& talor anche di perdere ~~ritirarsi~~ cedere il campo, e ritirarsi.
Oltre di che lo spirito che le move, e il signorile talento, che
a risorgere le conforta, egli è di fatto, che se tutto risente
in sè stesso il marzial valore di que' tanti Eroi ~~che~~ onde
onde è sì chiaro l'inclito suo Ceppo, non lascia però di coltivar
ve i placidi pensieri, e di segnalarsi anzi sulle orme luminose
di quelli, cui rese non men chiari cenni e famosi la scrittura
ed ispezion della mente, di che egli a suo ~~gran~~ ~~vanto~~ vanto, e a
nostro gran pro si trova fornito. A me almeno, ~~grandemente~~ a quantunque
per natura, e per professione ~~obbligato~~ m'abbia assegnato, quant'altri mai, ~~debbiasso~~
dalle armi, anzi pur ne ritrae, da tuttociò che s'aspetta a
guerra giurate nemiche degli studj; non fu tanto al risapere
il bel pensiero, e la grandiosa idea, che si è concepito di
una Festa militare, e sembrato così ricevole l'applaudirvi,
che uscito dalle porte la Dissertazione, cui fu obbligo a' vostri
comandi, Stimatissimi Accademici, io stava di questa stessa induzione
favorando sopra soggetto affatto Letterario; ma non lasciato trasportare

[illegible] presede temeraria impresa di pensar tumultuariamente, e di stendersi
su due piedi un altro regolamento, che servir potesse ad'intento. Se non che
voi, della natia umanità e discrezione vostra opportunamente usando, vaglia
di leggieri quel poco che in tali angustie, non meno di
tempo, che d'animo per grave domestico lutto, mi è riuscito, non ho potuto fornire
al tempo, anzi che ritenere come certo abbozzare di venir così
via stendendo, o a dir meglio, abbozzando intorno alle Feste militari
del nostro Paese: Questo lungo cenni il soggetto del presente Ragiona-
mento, quanto accenno all'origine, altrettanto nuovo e difficile da maneggiarsi,
ove riflesso di quelle medesime, che quali con maggior agio
ad illustrazione del quale, converrà dividere prima il Paese così in generale
& fisar, indi dir di tutti esercizj, e poi scendendo ad esaminar in partico-
lare di quei d'essi principalmente, ci vidro compiacenti gli stessi nostri,

[illegible]

27.X.

Eccesso E già quanto all'origine delle Feste Militari, come non
può sussistere l'opinione di Atenèo appoggiata all'autorità di Ermippo
che i privati militari contrasti nel duello avvezzo ad cominciamento tra'
Phantini; così non regge il divisamento di quelli scrittori, che dicono
intesi a far comparire chi
ò Straniero, si riferiscono del bello e del buono, in vero a quello voglion nato
è finte pugne, le Giostre, i Tornamenti. Imperciocchè l'attribuire ai
Phantini l'invenzion del Duello, egli è un ignorare affatto quinci i trasporti
del cuore umano, quasichè per isfogarsi all'onta delle ingiurie e de' torti
ricevuti, e appresi non abbiano ricorso di altra vendetta il loro esempio; quindi le
memorie delle antiche Nazioni, le quali ne rappresentan pur troppo frequentis-
simi gli incontri, e le sanguinose della Romana anche di due soli uomini
si osserva convinci basta portare il riflesso al più antico e profano scrittor
Omero, e i famosi duelli delle singolari battaglie, ch'ei ne dipinge or di Paride
con Menelao, or di Enea con Diomede, ora di Ettore con Ajace. Nè può
già dirsi che allora avvenissero; perciocchè gli uomini furon sempre gli stessi, cioè
sempre inclinati a vendicarsi con le proprie mani tra le quali avrà avuto luogo
venire ad impegnarsi con parole, e quindi a battersi, così
sempre accadde quanto meno. Entrano i greci e dalla religione, e dalla coltura
[illegible] degli animi, nè loro mancarono mai le occasioni di privati disgusti, e
[illegible] già convenuto trovare [illegible]

del corso de' Cavalieri quelle [illegible] Le [illegible] sue vie vive dal tempo de
Fattiero Ragna [illegible] del Palio destinato [illegible] cinque gaie Corpi di corridori
[illegible] incoraggita [illegible] Fiorentini, ma si ancora
[illegible] più celebri e magnifiche ora quelli il movesi talento
de' suoi più eletti figli di tempo in tempo secondato e favorito. Questo alla
corsa del Palio, corsa [illegible] Capitoli [illegible] fino [illegible] Aprile 1904. che riportano ab antiquo
[illegible]. Nostre Donne in [illegible] si [illegible] il Cavalcade Giusti [illegible] St. I. p. 1865.
[illegible] qui vedo la quarta volta che vi si trovò l'Imperador
Carlo V. co' suo augusto consorte, e una figlia, e con gran
numero di Principi e Signori de dell'Italia, e della Germa-
nia, ne' v'è da motivo di dubitarne, partecipandosi da
lui minutamente ogni cosa, e persone destinate a servire
quegli Ospiti Augusti in questo incontro, onde restar persuasi
ch'ei aver avuti sotto gli occhi i precisi documenti di cotesta
solenni funzioni. Così ci avesse egli particolarizzate le circostanze
delle quattro feste milizeri; che potremmo ora dirizzarne la lor
giusta idea. Intanto egli ci riporta ciò all'anno 1536. [illegible] in
[illegible] da un Estratto de' Registri de' Camerari
di Comun [illegible] d'un illustre, e non vana che di più [illegible] questi
[illegible], che della città [illegible] sue memorie benemerito Accademico
[illegible] nitido, che ciò non potè [illegible] se non nel luglio dell'
anno seguente, un mese appunto dopo che [illegible] comando del
Capitano e consiglio era stato fatto in mercato nuovo uno
steccato [illegible] occasion di ducato inter Nicholaum Tedonicum de Nico-
laum de domo Bardorum de Florentia, consule dal suo intan-
diano. Se poi cotesto ducato sia stato da Guida, o da Lenno argo. 31. 5.
mentar non ci può da questo brieve cenno, potendo pur troppo
essere stato vero detto [illegible] costume che allora correva tra
i Principi, e le città di dar campo franco ai Duchanti.
Ma finta pugna, e della principale e più magnifica Classe
tra quelle delle Opere stato quella, che le delle memorie
ci rilevan seguita il dì della Pentecoste. l'anno mille quattro-
cinquecento. Imperciocchè ci si accenna essersi alzato steccato
e [illegible] il verzino in mercato nuovo [illegible] un Torneo
e disposto un steccato in mercato Vecchio per la corsa, che
varietà del Palio, [illegible] e che queste feste siano state corrispondenti alla grandigità

che in quei tempi tenér si soleano, e da sicura attestanza il seguente, che v'intervenne Enrico III. di Francia colla Consorte Elisabetta Contessa di Cilla regalati dal pubblico; che con quella stessa di Festa non facciute dal Palladio. Nè perche da lì a poco questa Città con tutta la Provincia passasse a ripposar sotto l'ombra dell'immortal Veneta Repubblica quella aura di pace, che fa il lungo tempo e da intestine, e da strane guerre gli era stata intorbidata, lasciò di seguitare questi però stessi, che quelle generose, e all'uopo così opportune costumanze si vedessero dimenticate o neglette. che anzi vedendosi meno infestata dalle armi, parve che all'istesse pugne rispirit s'incalorisse. Infatti dai sovradetti Registri impariamo che due anni dopo la felicissima deditione sua, in memoria aggiunta ed esultanza di questa stessa nel giorno anniversario i tenne una Giostra nel prima Rinh Cinghio militare di Ven.ti creata d'argento del vincitor della Giostra, che vi si tenne, e fu seguita da un Festino in Casa del Sig.r Rappresentante. Lo stesso fece l'anno seguente sotto il med.o giorno, proponendo la premia unum Zoyello d'argento del peso di 8. once, e stesso l'anno stesso col premio anche più rilevante e più pregio di un Elmetto col suo cimiero, che costò trentatre Ducati d'oro, ed una manca di velli: che l'anno che seguì 1425. vuole la Giostra tenutasi nella stessa anniversaria solennità dal Cardinal Zeno, che propose fu di giuoco alquanto maggiore, ciò sarà stato per la spesa che aveva incontrata antecedentemente per l'adesione due de' suoi Cittadini ad una Giostra che s'aveva a tenere in Venezia: i quali fu accompagnò con tre trombettatori, e col danaro tangente nostra Comunità per farlo Nella Giostra Per qual cagione più questo altrettanto lodevole, quanto grato istituto di siffatta anniversaria militar Festa nè sovradetti quattro anni religiosamente osservato, e che però sembrava potersi stabilito, e solennè, verisa nulla Per disuso cominciarne, chi lo potrebbe indovinare? ma piuttosto che nè per interne, nè per esterne turbolenze non si vide in quei tempi contaminata la Città nostra. Non vi fu neppure nè quei giorni vinesse in piedi, che [illegible] giusta l'anno 1425. stesso giorno [illegible] di ordine pubblico attese due Quintane per la giostra. ciò fu non già per tale oggetto, non si fu fatta seguita per la solita Regata, come era stato l'istituito

innovar la memoria, avrei il vantaggio di supplire
in questa parte i nostri Fasti colla Gioventù de' loro
in questo genere altrove operate. Ma se ciò forse almeno
~~non posso~~, adempir non posso, com'io vorrei,
posso almeno compiacermi di aver con ciò solo, che mi è
~~dato~~ fra questa angustia di mi è riuscito ~~di~~ acquisir,
abbastanza l'inclinazioni e il merito de' nostri
Friulani ~~anche~~ in questo genere di virtuosi adoperamenti, ~~ed~~ rilevate.

Così penso io, com'ei vi converrebbe, e così pur vorrei,
rimarcate altrui l'insigne merito vostro, Eccellenza, e il magnanimo
e il singolar nostro debito, per cui vi compiacciate non solo
di per tra noi risorgere disponga solo che si giaceva, questo
ogni conto ragguardevolissimo istituto, ma ~~di~~ rinnovarlo
con vie maggiore incitamento, d'onorarlo mostre di Voi e
di Voi Eccellenza e di Voi Degna vostra Consorte, del più ricco premio, il quale
che venendo da Voi, non può a meno di non raddoppiar
nel Vincitore coll'onorato piacere, anch'esso ~~merito~~ invi-
diabil vanto, e in tutta la nobile Gioventù nostra quella
operosa emulazione, che fu e sarà sempre l'unica sorgente
delle belle imprese. Veramente al veder io il nobile teatro, stucco
il sontuoso Arena, e il fu ogni conto magnifico soviamento della
solenne Festa, che per cura da Voi gentile ~~fatta~~ fatta, e lavori di
festa di già si tenne, mi si ~~affacciò~~ affollarono intorno alla calda
fantasia le più grandiose idee, che in una mente giunge usa
avvezza a pascersi solo di poetica magnificenza, desiar potrebbe possa
il conoscimento del Bello, del piccolo, del grande: e vinta quì mi
sembrava pur di potermi appressare col mio dire all'intento: A. d.
Ma quando poi vidi la scena non che in ciò mi era già
pervenuto dal sindarico spirito d'un nostro nobilissimo, e alle buone
arti albi mai ~~stato~~ caro Accad.co Ma quando poi vidi gli
animosi Giovani correr a gara il nobile Anfiteatro, e con destrezza, che ne ha
~~stato~~ pur Signori, e quelli, che sembravan poc'anzi presso che inoperanti
Rivenchi dello avito militar talento; conobbi chiaramente
non esservi in me Arte da seguir col pennello, non che pareggiar

colla voce la diretta idea del sommo vantaggio, che con ciò
si voi nel avete recato: di maniera che, quand'altro di grande,
di giovevole, di rilevante non aveste voi fatto a nostro pro nel
già memorabile vostro Reggimento, questo solo sovrabbondevole
a perpetuarlo nella memoria de' nostri posteri. e siccome a ciò
che maggiore risalti pregio mi si apprendeva in mente; io mi udiva
risonare dall'intorno gli applausi, onde dai giusti estimatori
delle cose si emava in quest'atto di prevenire l'applaudio del
cortuoso Bandello, delle magnifiche feste, e degli altri signorili
intertenimenti, onde pensate di chiudere il già festeggiato
periodo di questa giostra. Ma che? mi mancava finiva di occuparmi la
già rapita mente, per l'altro spronte dell'idea che ho
di queste cose, mi portava a riflettere, che voi per onoranza
di una semplice giostra avete divisato tutto ciò, che bastar potea
ad un tornamento, dal dire alla più magnifica tra le feste
militari, con che ne' andati tempi costumarono di dar pompa
della loro magnificenza i Principi e gran signori. Offrite
dunque, che di voi testimonianza più convincente, che offrir io
vi potea della mia giusta sorpresa, e del tributo mio applauso.
in questo incontro, mi astringa a rimostrarvi, che quanto
più addentro in questa [illegible] io son tenuto a penetrare nelle
idee di questi spettacoli, [illegible]
tanto meno io mi sapea promettere di poter altrui rimarcare
il vero grandioso concetto, che [illegible] circostanze tutte,
ne sono io [illegible] venuto formando.

All' Eccellenza
Del N. H. Nob. Luigi Mocenigo II.
Luogotenente Ven. della Patria del Friuli
Rodolfo Contarello

Quell'onorato riguardo, che ebbe all'occasione della Magnifica Giostra celebratasi il passato Febbrajo sotto gli auspicij della V. V. mosse già l'Accademia Argonauta a concepir l'idea del presente Ragionamento, e me insieme a stringerlo fichè la mandassi ad effetto: e fu ben convenevolezza di applaudire a vi del progetto; questo stesso fa che ora io mi consideri come tenuto di darlo alle stampe; le quali non l'avrebbono mai ottenuto, se dalla sovrechia vistosità dell'Autore lo stimato dovuto assettare: imperciocchè tal è stata l'una parte la riuscita della Giostra, tale fu l'altra l'approvazione, onde fu da Voi, e dalla fiorentissima Udienza ne fu veduto accolto il Ragionamento; che come quello giustificando di largo la convenienza di questo è stato da tutti creduto degnissima d'esser perpetuata nella memoria degli uomini; così questo riempiendo in qualche maniera almeno le parti, che in tale incontro delle Cittadine prontezze si potevan l'armi, dai dritti estimatori delle cose è stato ripetuto a ciò valevole, e acconcio. Laonde avendo io motivo di tenermi più che pago d'esserne stato impiegato; pur che non debba a contentarmi d'averlo fatto come si metà, e senza cercarvi quel compimento, che da ogni animo ben composto esser pur vorrebbe la cosa bene intesa. Ma s'anche io non dovessi per questo, il dovrei pure per un altro rilevantissimo riflesso: il quale mi obbliga non solo a pubbliare

Clicar questa ~~cara~~ operetta, ma di indirizzarla in oltre ~~altrove~~ voi stesso. Questo sì è di non lasciarmi cader di mano la bella occasione, che quindi mi si offre, di darle una pubblica testimonianza di quella singolare stima, e di quel divoto ossequio, ch'io le professo. Del che come io mi so, così non posso, meno di non giovarmi della opportunità, che mi si presenta, di venirlo altrui rilevando. Avvi per che meglio ripetti e il merito vostro in questa parte, e il mio giusto impegno di vedere con esso comprovata questa mia ragionevole idea, ho creduto di dover unire al Ragionamento tutto ciò che in questa occasione è stato composto, cioè le Poesie, che con quello furon lette nell'Accademia, e la Relazione, che poi se ne fece di questa funzioni. Non occorre, che io qui vi ricordi, tutto ~~ciò~~ sotto stato presso che improvviso, se non se per farvi riflettere, che tutto il frutto ne derivato dal plauso comune, con che veniva esaltato quello vostro felice risfamento di rendervi giocevoli ed istruttivi fino i passatempi del Carnovale; e stesso altrui improvvisare fra tali circostanze, perchè semplice effetto di giusta fiducia, torna a maggior vostra gloria. Alla quale se meglio non ho saputo cooperare, anzi a mancanza di talento, che di volontà di ciò fare mente attribuendolo, gradirete quel poco che io posso di quel molto che vorrei potervi offerire.

cioè, che cotesti Luoghi in una Nazione fra le armi nodrita, quale fu sempre la Longobarda, è però avvezza a non sapere, senza il corredo delle virtù, neppur trattare le cose della pace, e d'intendersene destinati tanto alle militari, quanto alle politiche riduzioni

Il che in una Nazione ~~errante, e rapace~~ fra le armi nodrita, quale si fu sempre la Longobarda, e però avvezza a non sapere, senza il corredo di queste neppur trattare le cose della pace, ~~per tanto~~ naturale, che non fosse. Ingatti nelle stesse Diete, Generali, che si erano solite a convocarsi le calen di Marzo, si pretende dai più aver data la denominazione di Marzj a quei campi, dove si radunavano, i Principi avean l'costume, come ~~ebbero~~ ~~il campo~~ valse quello di Teodorico Turonese (n.b.) ~~usarono~~ il campo (84.) di far la rassegna delle lor genti. Anzi osservandosi dallo stesso insigne illustratore de' tempi barbarici, che ~~essendo~~ sotto la prima schiatta dei Re di Francia trasportata cotesta indizione alle calen di maggio, non più campi marzj, ma campi maggj ed ivi, luoghi ben determinati vennero di poi a chiamarsi: di qui ci si apriva la strada a ~~conghietturare~~ in ogni parte nella nostra osservazione, e a fissar altresì la Longobarda fra noi nella sua origine cotesta denominazione: della quale fondamento del Prologo di Liutprando al m. delle sue Leggi io trovo, dovendo recare il merito anzi ai Re Longobardi che ai Carolingi, ~~pretendo~~ ~~il fondato~~ che le sanzioni da lodato Re fosse. ~~dal lodato Re fosse~~.

1562 - Capitoli diretti in statuto. 1576. Aggiunti 1577. altra giunta
1589. Riforma ed aggiunta 1614. Rifor. e agg.

1619. ~~vietato~~

1621. Rimesso all'antica consuet. — con Cavalli

1626.

1 Barbari
C. Roncini
B. Carrettoni
A. Asini
G. Da aratro

1629. —— a cavallo e a piedi

1638. —— con Balestra
1647. ——
1657. ——
1660. —
1667. —

con Balestra

1666. —— con 2 Aste

Prorogato

1567.
1671.

Per S. Pietro

1677.
1680.
1737.
1757. Proibito

Per S. Bertrando

1771.

Vede tal divisamento ci avrebbe punto a cominciare il sapersi dal [illegible] cronista, che in quel secolo med.°

Se dà tal divisamento ci avrebbe punto a cominciare il potersi dedurre da Giuliano, che in quel secolo si [illegible] dovessero celebrare avvenuta altrove sua sede; anzi che anzi con ciò [illegible] non m'appongo, vie meglio chiarir si potrebbe, e stabilire. Imperciocché se i tre passi di questo frammento cronista donde io ottenni potessi nel argomentare tra noi innovati quelli cavallereschi spettacoli, ed in tre luoghi diversi, e [illegible] qual più, qual meno, tutti però tenuti nel Campo Marzio; ciò è, una volta [illegible] ci pure per compiacenza, che vi è dovea stato altrove, come a luogo più comodo, trasportato il Campomarzio, [illegible] dall'altra, che ogni luogo, o di popolazione o forte avesse oltre che non si vuol unica supporre, che avesse a passar per un cimento il trovarsi in altri o alle occasioni più opportuni, o alle persone più gradevoli luoghi. Egli è da riflettere, che di [illegible] più tempi, già mentovati e guerreschi de' Longobardi, è una certa il Campo-Marzio di [illegible] civitale dalle [illegible] Contrade di Prujgnano potesse essere stato trasportato alle più vicine di Succola, [illegible] come [illegible] adunanze del Parlamento dalla comune alla città, e dall'antico diruminato a moderni, vasti, e indiruminati [illegible] e solo alle occasioni a certi luoghi [illegible] stato le adunanze del Parlamento.

E ciò con tanto maggior probabilità ragionar si potrebbe, quanto che chiunque siasi anche di ciò abbia internato nello spirito del Longobardico Governo, sistema accorderà di leggieri accorto, che coteste [illegible] dai diversi idee accennate sull'osservazione del Campo dal gius chiaro e benemerito scrittore della Legislazione nostra [2] e fissate da un illustre nostro Accademico in dissertazione altrettanto [illegible] sul medesimo oggetto, e per la singolare industre, si potrebbero facilmente accordare di modo che cotesti luoghi s'intendessero destinati tanto alle militari, quanto alle politiche riunioni, e nel riflesso, che in [illegible] variazione nobile grati [illegible] armi non va indurre a deporle neppur quando accada di dover vestire la toga.

cioè, che cotesti luoghi in una Nazione [illegible] Nazione nobile quale [illegible] sempre, e vorrebbe, e per avvezza a non lasciar l'arma il cavallo di questo neppur trattar le cose della pace, s'intendessero destinati tanto alle militari, quanto alle politiche riunioni. Infatti imperiam pure da [illegible] Turenne che nelle [illegible] Diete Generali, che [illegible] accadeva [illegible] per solito a [illegible] [illegible] alle Calende di marzo, [illegible] aver data la denominazione di Marzi a quei Campi, dove si tenevano, e Principi, come [illegible] di Napoleone [illegible] osservò il Campo, sfoggiavan la ragione della lor Persona. Anzi osservandosi dallo stesso insigne illustratore de' [illegible] secoli barbari, che quelle Diete, le quali per farsi le calen di marzo

Nè dal tal divisamento ci sarebbe punto a sgomentarci il potersi dedurre da Giuliano, che, in quel med.o secolo tredicesimo nessuno abbia avuto a scrivere Cavalleresche: che anzi con ciò, s'io mal non m'appongo, [illegible] vie meglio illustrar ci si potrebbe e stabilire. Imperciocchè se i due passi di q.to enciclopedico cronista, donde io potessi argomentare non noi rinnovati questi Cavallereschi spettacoli (ed.) ce li offrisse in due luoghi diversi, qual più, qual meno ruti però barbari dal Campo-marzio; oltre che non si vuol mica supporre, che avesse a passar di cinquecento in tredici in altri o altre occasioni più opportune, o altre persone più gradevoli Cuochi; [illegible] da riflettere, che di già tempi già usati barbari e guerreschi de' Longobardi, [illegible] in cui, appunto [illegible] [illegible] [illegible] d'una parte il Campo-marzio di Cividale dall'appartenenze troppo lontano di Cividale grano potea [illegible] stato trasferito [illegible] che gli altri confinanti confinassati d'[illegible] come dalla Campagna alla città, e dalla antica [illegible] determinata a [illegible] moderna indeterminate, e solo alle occasioni accorrenti [illegible] o d'uno stato [illegible] Campanile [illegible] Portanuovo, dall'altra è il Prato d'Udine non lontano dalla città [illegible] del quale veggiam seguita la terza solenne Funzione, potea ben essere il campo-marzio della città d'Udine: e che se dalle non era la campagna, dove seguì la p.a, ci divenne alla [illegible] occasione affatto propria di Cavallereschi come [illegible] altra battaglia, una Cavalleresca azione. [illegible] che poi quegli stesso già accennato, e descritto dal nostro cronista [illegible] con [illegible] non portino altra apparenza, che di certi [illegible] apparati e [illegible] di Cavalieri, abbiano a cagione [illegible] Feste di questa maniera di

di cui ci siamo favellando, è fon
pien che testimonj e
testimonj di ciò costante, che ci vengono rilevate
nella prima; cui aggiungiamo aperta per otto giorni
nella piazzetta di Venezia solennità, come porta Legge
per il Testo di Giuliano, di o di Nicolò come
ha l'Epitoma di quell'Cronista, e documento ( ) 1361 MCCLIII.
ed alla quale v'intervennero presso che da tutti i luoghi
i Signori Friulani, e molti Todeschi ancora: talchè Cavalieri
intervennero oltre quindeci. I quali essendosi ridotti
cinque tanti giorni in quelle Pratarie, non fu altro, che
il vedere più volenne una Cavalleresca funzione, e non
ci saranno certamente stati che mai altro cimento

Il perchè dovendosi pur qui addurre cose a conghiettura, sarà più
verisimile, che ad esempio di quelli altri fossero
uniglianti occasioni se ne facessero; e chi sa, che ciò non seguisse
per un nuovo tratto di magnificenza della stessa Famiglia,
quando sei anni dopo si sono di conchiudere e celebrare altro
più splendido parentado. E non conto sappiamo, che vi si facessero
di grandi apparati, e vi attendessero molti illustri Cavalieri.

Il nome stesso che qui si fa a questo gran Soldato, e gran Ministro non è
che un estratto della insigne e irrefragabile testimonianza
che al merito di lui rese già con pubblica scrittione la Città di Udine,
cui però giova qui trascrivere
il chiarissimo indagatore e illustratore della memoria di questa
nobilissima Città, e che quale già sapeva nulla meno che del
sangue egli stesso è uno dei più belli ornamenti

2.6 1195
1145

De Ioannis de Zarcula
1289.
1297.

(4) 5. Titolo dell'Opera

5A. Odin coll'aggiunta il Ravenna vedi f. 4 a.

5A. Sondrio del Valtellina f. 8b

56. S. Dame vedi nobili Zeffiri

57. cominciarono qualche anno dopo a vedi oggi
v. 2. N. Foglio 2 che Nicolò dell'Antonini.

59. che l'altra occasione si facesse con noi la legge
in cui f. come vedi nella N. 2 altrove (58)

59 Si fecian grandi apparati e vi accorrean
molti illustri cavalieri

60. Gabriele Cioffo sua figlia f. a. f. Dame per altro

61. Versi del Valvasone

62. Podestà di Siena. Uscita e titoli dei libri

63. Titolo S. Nicolò del Lorario

64. Titolo dato della Repubblica

65. Alvise Cadini.

66. Co. Flavio

1558
58
224
542
1000
1000
No

del 1584. ~~magnifico~~ Signor. Se vediamo al capo degli, nacque il Sig.r mio ora
città Zebbe. Istituzione dell'Accad.a degli Stentati e che dei suoi di
gli militari prerogative e a quella, ed alla nobiltà sua famiglia fra
di quel Lustro, che se civili ha ~~ora~~ ora quegli, cui ~~acquistato~~
civili è dovuto col sangue, col nome, e coi talenti dell'Isar impegno
giù l'avanzamento de nostri studi, e quindi ad gran parte non pur
nella Sapienza, ma nella giudiciosa istituzione ed ianchiv, e nel
felice avviamento di questa nostra, comeche novella, già celebre
Accademia. Del secondo non ci fia ~~che~~ ~~dubbio~~ il nascimento, ma
Sovrà del secondo in quel torno. Le Rime di amendue furono qui
stampate ~~due~~ l'anno 1615. ma assai prima in gran
parte almeno composte. L'Accad.a nell'avviso ai Lettori premesso alle prime
ci afficura, che quella dell'Assonimi ~~fosse~~ fosse stata composta la
maggior parte dai ~~quattordici~~ fino ai venti anni dell'Autore.
Il secondo ~~si contraddice~~ si protesta di aver la maggior parte delle
sue rime più vaste anni stesse. Contuttocio ~~stampate~~ il 1590.
in cui siamo ~~la Lezione~~ e testè favorite
del Marchesi, è ancora ~~troppo~~ lontano da questo, in cui ~~pochi~~ Egloghe

c

Sco. Nè altro le in p.o Stato ~~vedesse~~ gran fare, fuorchè apparir, ~~e sfoggiare~~
~~e vanità~~ ~~ricchezze~~ nobili provenute ~~non si spendeva~~
~~fatto, fuorchè apparire, ne pubblici~~ militari adoperi, tenti
in questi primi nobili ~~esercizi~~ di militari esercizi
non ci ~~fosse~~ fosse di pensare, e fornirsele di altri privati
di altri mezzi stretti, ma ingegnarsi piuttosto acconci all'invenzione
onde vegnar convinti in questo fatto ancora, come nell'altra
degli studi con vera scienza non intervenga d'irrefragabili dimostrazioni
suoi manifesto confermo.

che
nel

Poco appresso, che il Cav. Guido Conte della Torre a Valsassina, così caro
a Ferdinando Arciduca d'Austria, in giri Tornéamenti a Giuoco giacchè
sempre gl'illica riuscita con incredibil maraviglia de' suoi altrui, è
ne ~~egli~~ accadrà Fulvio Rovario nel dedicarsi le sue Stanze sopra
la Vittoria di David contra Golia. Nè molto di poi, cioè sul cadere
di quel secolo nella Espugnazione della Barriera fatta nel Castello di
S. Salvatore fu la Torre del Conte Alberto Scoto a Della Contessa Matilde
di Canossa, che abbiamo a stampa, tra gli altri Cav. avventurieri che
vi armeggiarono, incontriamo il Nip.te Cesare de' Nigg. di Valsassina

Illustri, et Revmo Dño Joanni Philippo Sainsonio
Archiepo Germanorum apud Ethnicos Patrono
meritis Auctor ad censuram, et meliorem informationem
aut correctionem eorum, qui hic insinuantur
circa Fabulam Episcoporum Civitatis Novæ in
Istria, quæ se à quibus: Veteribus scribunt Capodistrenses

Servus
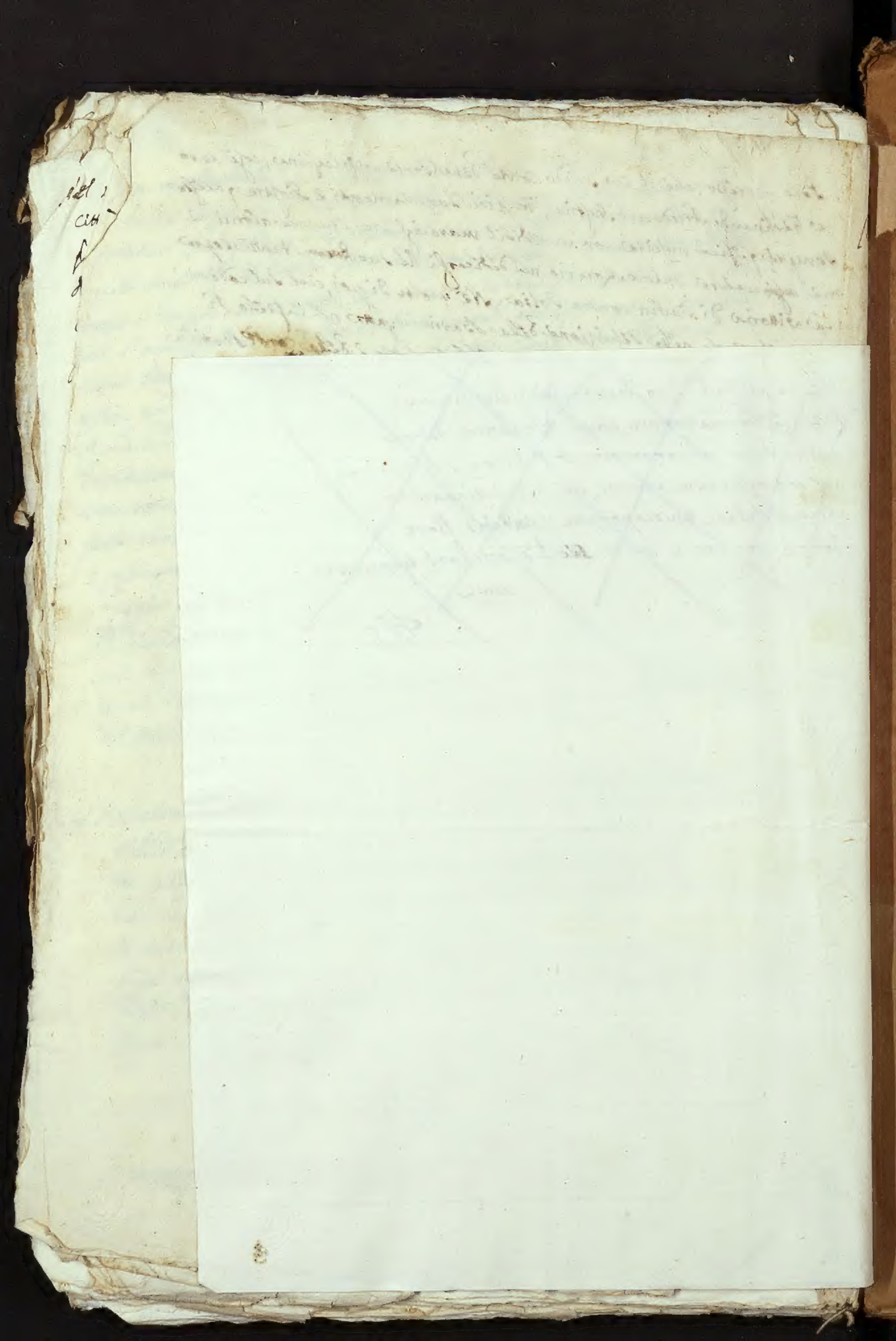
J. L. S.